S. CONFORT
DIRECTOR

ALBUMUL
DOBROGEAN

PE ANUL 1911

CONSTANȚA ȘI TULCEA

Biblioteca Judeţeană „Ioan N. Roman” Constanţa

PREFAŢA

Această lucrare, prin modul ei de alcătuire, are fără îndoială una dintre cele mai frumoase meniri, acee de a face să se cunoască de către toată suflarea românească acest colţişor al ţării, care a avut o soartă dintre cele mai crude.

De la războiul Independenţei, când Dobrogea ne-a fost retrocedată, guvernele cari s'au succedat la cârmă şi sub înaltul inpus al Majestăţei Sale, au făcut tot ce le-a fost cu putinţă pentru ridicarea provinciei transdanubiene la un nivel cât se poate mai înalt sub raportul politic, economic şi social.

Dacă facem o comparaţie între starea de acum 33 ani a Dobrogei şi între cea de astăzi, vedem o deosebire colosală, căci, pe când altă dată aci domnea monotonia cea mai desăvârşită, inacţiune şi tembelismul orientalului; azi aci e mişcare, e viaţă, e străduire, e un furnicar de oameni cari lupt zi şi noapte cu nevoile vieţei, pentru progres.

Capitalele celor două judeţe: Tulcea şi Constanţa, ca şi celelalte oraşele şi sate dobrogene s'au ridicat încetul cu încetul, s'au desvoltat şi în prezent se bucură de o stare economică dintre cele mai înfloritoare.

Pretutindeni s'au clădit şcoli, s'au înălţat Biserici, spitale moderne şi o mulţime de alte edificii publice care împodobesc Dobrogea dela o margine la alta; s'au înfiinţat sate noi cari au fost colonizate cu români s'a cultivat mai cu seamă dragostea de ţară şi de limba românească.

Biblioteca Judeţeană „Ioan N. Roman" Constanţa

S'au secat locurile mlăştinoase trasformându-se în locuri arabile şi fertile; populaţia a fost stimulată la muncă, la o viaţă mai vioae, s'a făcut în sfârşit o prefacere radicală cea ce onorează foarte mult pe bunii patrioţi cari au pus toată stăruinţa pentru ridicarea Dobrogei la nivelul cultural şi moral la care a ajuns astăzi.

Ar fi să facem o expunere prea largă, cea ce nu intră în cadrul unei prefeţe, de toate îmbunătăţirile cari s'au adus de pildă oraşelor Tulcea, Sulina şi Constaţa. Cine a vizitat aceste oraşe mai de mult, va rămâne uimit de progresele realizate astăzi de ele şi în special Constanţa a făcut paşi cu adevărat uriaşi, ea ajungând un port dintre cele mai importante de pe mare şi este obiectul de invidie al streinilor cari nu se mai satură admirându-i toate frumuseţele.

Dobrogenii au muncit, au perseverat în tendinţa lor de a păşi cât mai cu hotărâre pe drumul viitorului, şi ca o resplată bine meritată li s'au acordat drepturi politice egale cu ale oamenilor de dincoace de Dunăre, astfel că ei vor avea de aci înaite representanţii lor în parlament.

Toate cele arătate mai sus s'au înfăptuit sub înţeleapta şi glorioasa Domnie a M. S. Regelui Carol I şi acesta este motivul care ne-a îndemnat să închinăm această modestă lucrare M. M. L. L. Regele şi Regina, ca un modest prinos de profundă recunoştinţă şi nefărmurit devotament!

Să trăiască M. M. L. L. Regele şi Regina!

Să trăiască Familia Domnitoare.

S. Confort

Biblioteca Judeţeană „Ioan N. Roman" Constanţa

M.M. L.L. Regele şi Regina

închină autorul această modestă lucrare cu un prinos de profundă recunoştinţă şi nețărmurit devotament

Biblioteca Judeţeană „Ioan N. Roman” Constanţa

M. S. REGELE CAROL I

Descendentul ilustrei Familii de Hohenzollern, iubitul nostru Suveran din primul moment când a pus piciorul pe solul patriei

Biblioteca Judeţeană „Ioan N. Roman” Constanţa

Sale adoptive, a făcut să se întrevadă răsărirea zorilor unor vremuri mai fericite pentru România.

Aşteptările noastre au fost realizate pe de-a'ntregul şi în curând. După aproape un deceniu de strălucită Domnie cucerim cu vitejia ostaşilor noştri puşi sub comanda viteazului lor Căpitan, Independenţa şi Regalitatea!

Prin modul Său neîntrecut de a conduce destinele noastre, România astăzi face parte din buchetele statelor civilizate cu cea mai mare cinste şi cu cea mai mare demnitate.

Biblioteca Judeţeană „Ioan N. Roman" Constanţa

M. S. REGINA ELISAVETA

Prea mult adorata noastră Suverană este sintetizarea înţelepciunei, a bunătăţei şi a însuşirilor cele mai superioare.

Mama răniţilor, care a alinat suferinţele celor căzuţi victimă a datoriei pe câmpul de luptă, şi-a atras admiraţia lumei întregi prin accentele duioase şi pline de farmec ce le-a smuls din lyra şi numele Poete-Regine Carmen-Sylva e rostit de toţi cu dragoste şi nespusă admiraţiune.

Actele mari de caritate şi de încurajare la care Suverana noastră a luat totdeauna parte i-au consacrat în chip vădit dreptul la dragostea şi la recunoştinţa noastră, sentimente pe care poporul i le-a manifestat veşnic în cea mai întinsă măsură.

Biblioteca Judeţeană „Ioan N. Roman” Constanţa

A. S. R. PRINCIPELE FERDINAND

MOŞTENITORUL TRONULUI

Biblioteca Judeţeană „Ioan N. Roman” Constanţa

A. S. R. PRINCIPESA MARIA

VIITOAREA NOASTRA REGINA

Biblioteca Judeţeană „Ioan N. Roman” Constanţa

FAMILIA PRINCIARA

AA. LL. RR. Principele Carol, şi Principesa Elisabeta, Prinpesa Maria, şi Principele Nicolae.

Biblioteca Judeţeană „Ioan N. Roman” Constanţa

Fruntașii Țării

Biblioteca Județeană „Ioan N. Roman” Constanța

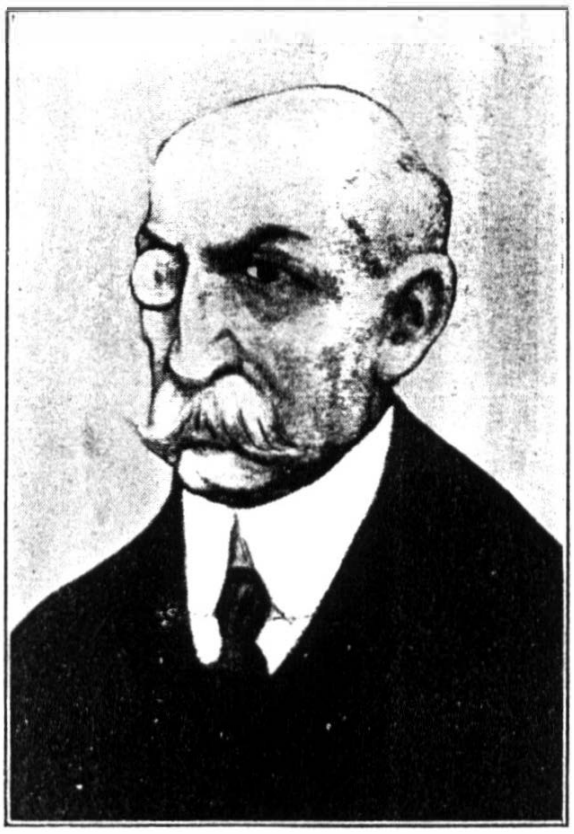

D. P. P. CARP

PRIM MINISTRU ŞI MINISTRU DE FINANŢE

Preşedintele consiliului şi şeful partidului conservator este representantul acelei falange de patrioţi cari au pus primele jaloane pentru crearea României moderne.

Om de principii sănătoase, bărbat politic intransigent în vederile şi convingerile sale, d-sa a fost unul dintre marii bărbaţi de stat care să nu se fi abătut o singură dată de la linia sa de conduită şi care să persiste cu cerbicie atunci când a anunţat o idee sau un principiu sănătos.

De şi de o vârstă înaintată, d. Petre Carp este încă în plinătatea vigoarei sale intelectuale şi în stare să conducă cu mult succes frânele guvernului ţărei.

Este un sprijinitor sincer şi devotat al românilor de pretutindeni şi în primul loc este omul datoriei şi al cinstei, caracteristice pe care nu le-a desmînţit nici o dată.

Biblioteca Judeţeană „Ioan N. Roman” Constanţa

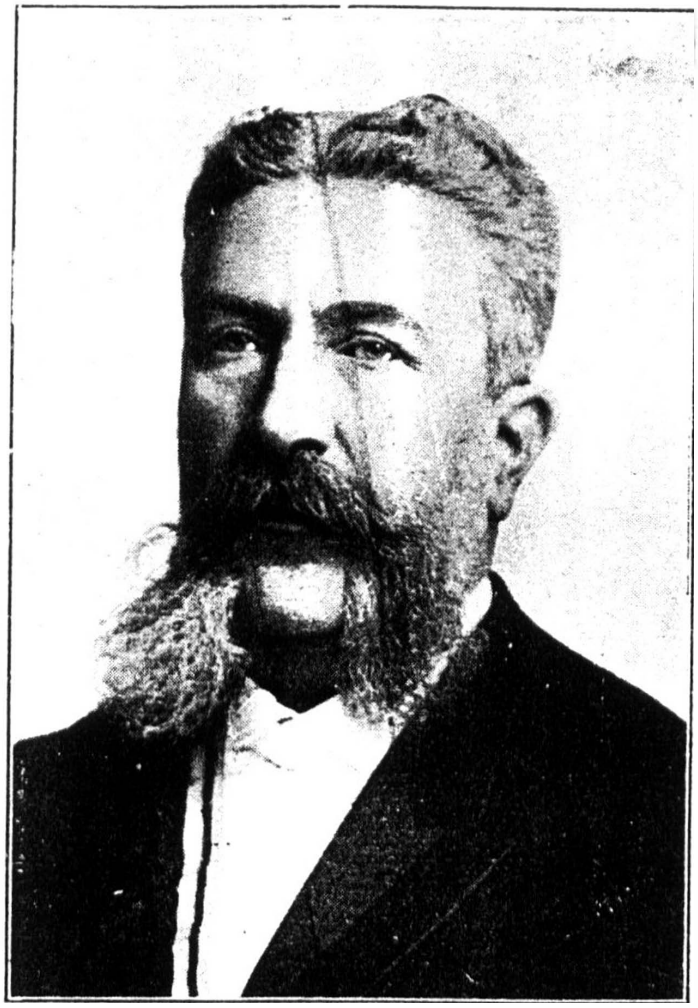

D. GH. GR. CANTACUZINO

PREȘEDINTELE SENATULUI

Fost șef al partidului Conservator și actualmente președinte al Senatului, d. Gh. Gr. Cantacuzino reprezintă în viața noastră politică pe stegarul care și-a făcut totdeauna cu sfințenie datoria, pe acelor ce a dat dovezi totdeauna că e pătruns până 'n adâncul sufletului său de interesele neamului și ale țărei noastre.

In împrejurările cele mai grele, la ocaziuni hotărâtoare de destinele României, d. Cantacuzino a fost printre primele rânduri, dând cel dintâi pilda patriotismului și a abnegațiunei.

Om de caracter, suflet nobil și loial în cea mai largă accepție a cuvântului, d-sa nu a precupețit un moment sacrificiile ce era chemat să facă atunci când interesele țărei erau în primejdie.

In calitate de președinte al Consiliului și Ministru de Interne, d-sa a numit o comisiune însărcinată cu facerea unui studiu în ceea ce privește acordarea drepturilor politice la dobrogeni, studiu care a avut ca consecință acordarea acestor drepturi sub guvernul de sub conducerea d-lui I. Brătianu.

Biblioteca Județeană „Ioan N. Roman" Constanța

D. AL. MARGHILOMAN

MINISTRU DE INTERNE

Actualul ministru de interne, care a mai fost și altă dată sfetnic devotat al Coroanei, este președintele de onoare al clubului conservator din Tulcea.

Bărbat politic distins, de o vastă cultură în chestiunile politice și diplomatice, d. Marghiloman s'a arătat un fervent sprijinitor al fraților noștri din Dobrogea și cu prilejul unei solicitări din partea Comunei Constanța, d-sa i-a acordat suma de 80.000 lei din fondul comunal spre a'i ușura posibilitatea contractărei unui împrumut pentru realizarea mai multor lucrări de edilitate publică de care această comună are încă mare nevoe.

In d. Marghiloman dobrogenii vor avea o călăuză și un sprijinitor dintre cei mai devotați și avem toată convingerea că d-sa va stărui ca acordarea drepturilor lor să se facă în modul cel mai larg posibil, adică ei să fie pe același picior de egalitate cu toți românii la olaltă.

Perfect cunoscător în afacerile administrative d. Marghiloman va creia de sigur o administrație model, punând-o la adăpost de toate fluctuațiunile politice, asigurând astfel mersul normal al mecanismului nostru de desvoltare internă.

Biblioteca Județeană „Ioan N. Roman" Constanța

D. N. FILIPESCU

MINISTRU DE RĂSBOI

Nu se putea face o mai fericită aquisiţiune ca conducător al Departamentului Războiului ca aceia făcută în persoana d-lui Nicu Filipescu, care mai presus de ori şi ce este un patriot dintre cei mai luminaţi şi intransigenţi.

D. Filipescu este în acelaşi timp şi preşedintele de onoare al clubului conservator din Constanţa, a cărui organizare se datoreşte aproape exclusiv stăruinţei d-sale. D-sa a purtat totdeauna un deosebit interes pentru locuitorii dobrogeni, punându-le în tot momentul la dispoziţie serviciile d-sale şi luându-le în apărare cauza în ori-ce împrejurare.

D-sa a permanentizat corpul V de armată, care după cum se ştie nu se bucura de această calitate până în ultimul timp.

D. Nicolae Filipescu a fost în mai multe rânduri un slujitor credincios al Tronului şi-al ţărei ; e un orator de frunte foarte combativ atunci când susţine o idee de a cărei importanţă este pătruns.

D-sa va fi, fără îndoială, încă unul din stăruitorii apărători ai acordărei drepturilor politice populaţiunei dobrogene în acelaş cadru ca şi dincoace de Dunăre.

Biblioteca Judeţeană „Ioan N. Roman” Constanţa

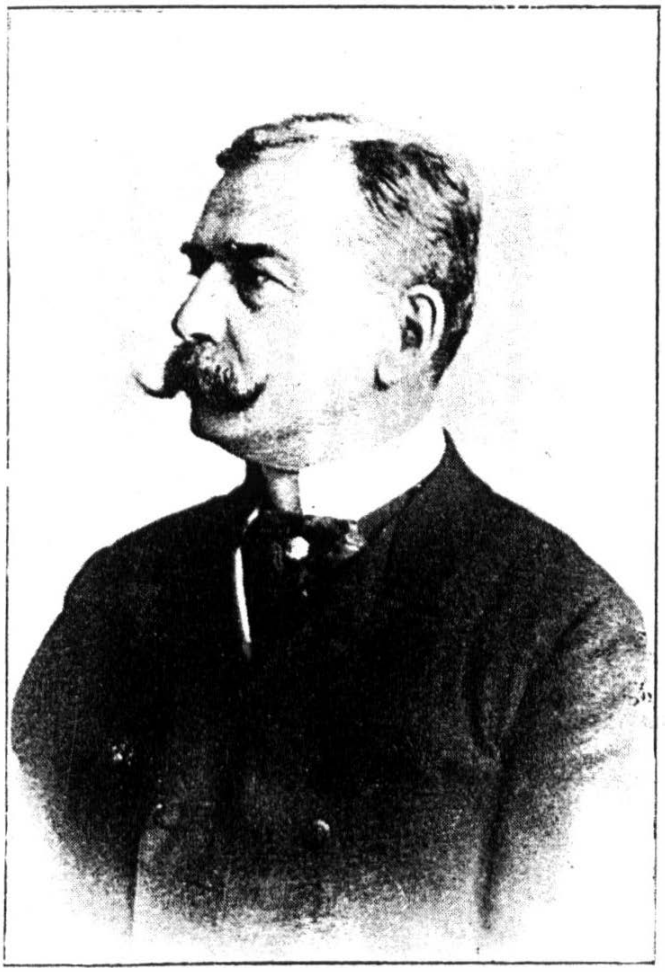

D. ION LAHOVARI

MINISTRUL DOMENIILOR ȘI AGRICULTUREI

Actualul ministru de domenii, care a mai fost și altă dată unul dintre cei mai destoinici sfetnici ai Coroanei, este o personalitate marcantă dintre cele mai bine reputate și care a dat dovezi de înalte sentimente patriotice, în special pentru Dobrogeni a avut o solicitudine deosebită și s'a interesat în de aproape de soarta și nevoile lor.

D-sa ca ministru al domeniilor a cedat 250 Ha teren la Mamaia comunei Constanța. Tot sub ministeriatul d-sale s'au executat lucrările pentru despotmolirea râului Dunăvăț (Tulcea) care sa legat cu lacul Razelm când asifel țărei o nouă sursă de bogăție în producția peștelui.

Om de o cultură vastă, de un mare spirit de pătrundere al tuturor problemelor politice economice și sociale, d. Lahovari a pus toate aceste însușiri în serviciul Patriei la care a dovedit că ține și în nici o împrejurare mare nu l-am văzut figurând de cât la flancul drept.

Onoare țărei care își încredințează destinele unor astfel de oameni, căci numai prin ei porțile viitorului cel mai strălucit pot fi mai lesne descuiate.

Biblioteca Județeană „Ioan N. Roman" Constanța

D. C. C. ARION

MINISTRUL CULTELOR ȘI INSTRUCȚIUNI PUBLICE

Ministrul cultelor și instrucțiunei publice este una dintre cele mai simpatice figuri politice ca.e se bucură de cele mai multe prietinii chiar printre rândurile adversarilor săi.

D. Constantin Arion este un jurisconsult de frunte, un orator eminent și mai pre sus de toate un patriot încălzit de cele mai curate sentimente ; fapt care i-a dat prilej să rostească adesea discursuri din cele mai înălțătoare.

Sub d. C. Arion, școala și biserica vor merge fără îndoială mereu pe calea progresului și în special școalele și bisericile din Dobrogea, care sunt model de construcție, vor găsi în d. C. Arion un sprijinitor dintre cei mai ireductibili.

Ca om de legi care și-a făcut cultura sub auspiciile celor mai multe principii de echitate și de legalitate, d. Arion nu va cruța de sigur nici un sacrificiu pentru ca cultul și învățământul din Dobrogea să ia un avânt și mai considerabil și cât mai curând să nu mai cunoaștem că acest colțișor al țărei noastre a fost atâta vreme înstrăinat de noi.

Biblioteca Județeană „Ioan N. Roman” Constanța

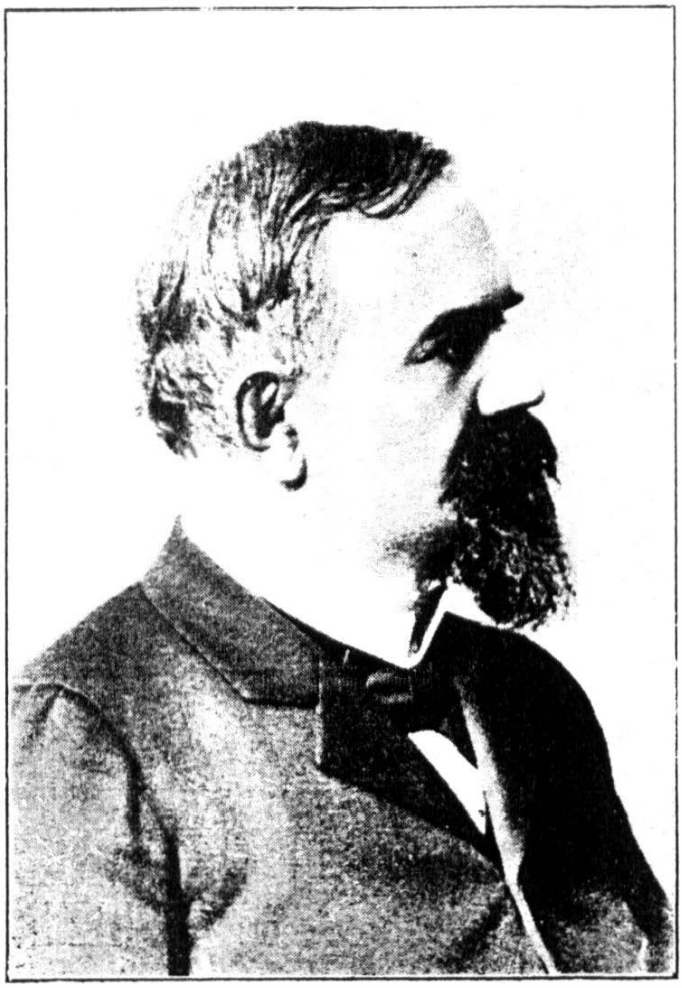

D. TITU MAIORESCU

MINISTRU DE EXTERNE

Logicianul fecund și impecabil în expunerea ideilor sale care a jucat un rol foarte important în desvoltarea noastră culturală și de numele căruia sunt legate atâtea opere de valoare, este conducătorul departamentului de externe, departament unde se cere pe lângă o vastă cultură și o abilitate fină de diplomat, însușiri cari abundă cu prisosință la d. Titu Maiorescu.

D-sa a fost dintre primii susținători ai acordărei drepturilor politice la dobrogeni și sub trecutul guvern liberal d-sa a ținut în Senat un discurs memorabil în această privință și avem ferma încredințare că numai în urma acestei patriotice cuvântări s'a alcătuit acea comisiune însărcinată cu studierea acestei chestiuni.

Fost profesor universitar de logică și filosofie, d. Titu Maiorescu a fost obiectul admirațiunei generale, iar cursurile d-sale erau audiate de un public pe cât de select pe atâta și de numeros.

Biblioteca Judeţeană „Ioan N. Roman” Constanţa

D. MIȘU G. CANTACUZINO

MINISTRUL JUSTIȚIEI

D. Mișu G. Cantacuzino, ministru de justiție, de și încă tânăr ca vârstă, totuși a dat dovezi de multă și neașteptate pricepere în chestiile înalte politice și nu de puține ori am avut ocaziune să auzim pe d. Cantacuzino atât de la tribuna Parlamentară ca și de la cea publică pronunțându-se în toată competința în cele mai grele probleme, glasul său vibrând de cel mai cald și mai curat patriotism.

Ca primar al Capitalei a dovedit că se pricepe și în ale gospodăriei comunale, lăsând aci amintirile cele mai plăcute de modul cum a înțeles să 'și facă datoria. Ca ministru de de justiție avem toată încrederea că d-sa va face o adevărată operă de asanare în acest corp select însărcinat cu distribuirea dreptății la cei lezați și obijduiți.

D-sa este președintele de onoare al clubului conservator din Ialomița, care are o organizație din cele mai solide.

Față de dobrogeni a avut o solicitudine deosebită. D-sa imediat ce a luat conducerea acestui departament a prelungit termenul de făcut cereri de înscriere în listele electorale până la 15 Mai a. c.

Biblioteca Județeană „Ioan N. Roman" Constanța

D. BARBU DELAVRANCEA

MINISTRUL LUCRARILOR PUBLICE

Marele prozator și autor dramatic, fruntașul între fruntași literaturei noastre, patriotul fără pereche, tribunul fără seamăn în oratoria română, d. Barbu Delavrancea, este titularul Departamentului lucrărilor publice.

Cadrul restrâns al acestei mici schițări biografice nu ne îngăduie să facem o mai întinsă descriere a însușirilor superioare cu care natura a înzestrat această mărcață figură a literaturei și a oratoriei noastre. Este destul să spun că d-sa este cel mai răsfățat copil al țărei românești și că nimeni mai bine n'a știut ca d-sa să apere prestigiul neamului și demnitatea noastră națională.

Față de dobrogeni a hrănit tot deauna cele mai sincere sentimente și n'a pierdut ocaziune de a le arăta solicitudinea d-sale.

Astfel, în urma unei cereri a Primăriei Constanța, d-sa a promis că'i va ceda terenul din spatele gărei Constanța. Acest teren vândut apoi în parcele locuitorilor, va produce comunei un venit considerabil care'i va înlesni facerea atâtor lucrări de edilitate atât de necesare primului și frumosului nostru port maritim.

Biblioteca Județeană „Ioan N. Roman" Constanța

D. D. NENIȚESCU

MINISTRUL INDUSTRIEI ȘI COMERȚULUI

D. D. Nenițescu, prin cultura specială ce a dobândit-o pe tărămul economic, era indicat în mod evident, ca în actuala formațiune guvernamentală să ocupe demnitatea de ministru al Comerțului și Industriei, unde va lăsa de sigur urme de pricepere, de destoinicie și de stăruință.

D. Nenițescu, în trecuta guvernare conservatoare, a făcut parte din comisiunea alcătuită pentru studiarea chestiei acordării drepturilor Dobrogenilor și a fost printre cei dintâi care a susținut cu hotărâre acordarea imediată și cât mai largă a acestor drepturi, întru cât Dobrogea este suficient pregătită pentru a se bucura de toate privilegiile și avantagiile de care se bucură restul țărei.

Naționalist de frunte, financiar și economist rutinat, d-sa ocupă cu demnitate fotoliul departamentului de comerț și industrie și trecerea sa pe la acest minister va avea ca urmare îndrumarea vieței noastre economice pe cele mai sănătoase căi.

Biblioteca Județeană „Ioan N. Roman" Constanța

D. C. PARIANO

PREFECT AL JUDEȚULUI CONSTANȚA

Iată una dintre personalitățile cele mai marcante ale Județului Constanța, cunoscut de toată lumea atât prin meritele dsale cât și prin sacrificiile imense ce a făcut pentru ca acest județ să meargă fără întrerupere pe calea progresului. Mare proprietar în acest județ d. Pariano a servit ca pildă de demnitate și de sfătuitor sincer al populațiunei de pe domeniile sale, îndemnându-i la muncă și arătându-le căile raționale ce se practic astăzi în cultura pământului și creșterea vitelor.

Ca prefect al județului Constanța într'o altă guvernare conservatoare dsa a adus foloase imense județului ca și orașului Constanța luând toate măsurile de îngrădire pentru ca toată lumea să se poată desvolta în liniște, nesupărată de nimeni. In acelaș timp d-sa a pus capăt tuturor abuzurilor cari se practicau pe o scară întinsă în această parte a țarei și n'a cruțat un moment pe cei ce se abăteau de la prescripțiunile dsale.

Biblioteca Județeană „Ioan N. Roman" Constanța

Multe din vechile obiceiuri administrative, cari se puneau de-a curmezișul progresului, au fost cu desăvârșire stârpite de către d-sa și în locul lor s'a întronat o administrație cu adevărat modernă și la înălțimea cerințelor actuale.

D. Pariano este unul dintre promotorii și propagatorii ideei pentru acordarea drepturilor politice la dobrogeni și pentru realizarea acestui ideal, atât de scump și frumos, a desfășurat o activitate care îl onorează foarte mult.

D-sa a făcut parte din comisiunea alcătuită în sensul de mai sus și a fost un puternic stăruitor pentru traducerea ideei de care vorbim în fapt concret și cât mai repede posibil. D-sa a fost numit acum din nou ca prefect al județului Constanța, în care calitate va da probe de aceleași superioare calități cu care ne-am obișnuit al vedea tot deauna și va face acte de administrație tot atât de importante ca și cele din trecut.

Constanța nu se poate de cât felicita că iarăși i s'au încredințat destinele pe mâinele acestui distins personaj politic și patriot de seamă și ne place a crede că primul glas care va răsuna în Parlamentul țărei, cât mai curând, pentru susținerea intereselor și nevoilor județului Constanța va fi acela al d-lui C. Pariano, o podoabă mai mult în corpurile noastre legiuitoare.

Biblioteca Județeană „Ioan N. Roman" Constanța

Istoricul oraşului Constanţa

Pentru a scoate şi mai bine în relief inportanţa primului nostru port maritim, vom da câte-va date din care să se vadă istoricul fidel al acestui oraş, care va juca fără îndoială, de aci înainte, un mare rol în desvoltarea noastră pe tărâmul economic.

Cu 600 ani înainte de Christos o colonie de Milesieni de pe coastele Asiei Mici, s'a aşezat pe ţărmurile Mărei Negre înfiinţând cetăţuia *Tomis*. Mic la obârşie, însă bucurându-se de avantajele schimbului de mărfuri dintre popoarele Trans şi Cis-Danubiene cu Orientul Antic, devine un centru important şi cunoscut în lumea antică.

Fiinţa istorică a acestui oraş, devine mai bine cunoscută pe timpul Romanilor. Aceştia, după timpul lui August au încorporat-o împreună cu Moesia inferioară la imperiul Roman, păstrându-i însă, toată organizaţia greacă.

In Tomis găsim creştinismul îmbrăţişat din primele timpuri, fiind propovăduit de Apostolul Andrei şi discipoli săi. Biserica din Tomis a fost recunoscută ca preponderentă asupra celorlalte Biserici din Moesia, fapt care se dovedeşte prin înfiinţarea unei Mitropolii.

Această înălţare era provenită şi din faptul organizaţiei şi progresului căci o vedem proclamată ca Metropolă a celor 7 mari oraşe de pe coasta Mărei Negre.

Mitropolitul din Tomis avea ascendenţă asupra teritorilor din prejurul oraşului încât numele de Tomis, la această dată, nu se mai aplica numai oraşului, ci unui district întreg.

Năvălirile popoarelor barbare au provocat în repeţite rânduri dărâmarea Tomisului.

Pe timpul împăratului Constantin-cel-Mare, oraşul a fost dărâmat, dar regiunea de odinioară a Moesiei inferioare a fost pacificată de fiul său Constanţiu, cu care ocazie acesta reconstrueşte oraşul Tomis; însă după obiceiul timpului, îi dă numele său, iar numirea de Tomis se păstrează numai pentru district.

Acest nume de «Constanţa», variind în pronunţarea lui de către popoarele cotropitoare, apare numai în texte şi monezi sub forma pură latină, *Turci*, numindul „*Kui stenge*".

In timpul evului Mediu oraşul Constanţa este cunoscut şi sub numele de „*Tomis*" şi sub numele de «*Kuistenge*».

Genovezii, Veneţienii şi Ragusanii aşezându-şi debuşeurile lor comerciale la Marea Neagră, mai toate oraşele de pe litoral s'au bucurat de prosperitate şi înflorire.

Genovezii au schimbat aşezămintele portului vechiu, Grecesc şi Roman, mutându-le din partea de nord a oraşului la Sud-Est unde se află şi astăzi portul. Aci se văd încă digurile de debarcare ale ge-

Biblioteca Judeţeană „Ioan N. Roman" Constanţa

novezilor precum de asemenea se văd rămășițele unor grandioase edificii în direcția tunelului și silozurilor.

In sfărâmăturile din trecut ale Tomisului sau Constanței apar la fiecare săpătură în pământ dovezi că aci erau construcțiuni solide, palate luxoase. Temple mărețe, canaluri subterane pentru scurgerea apelor și ziduri de împrejmuire a cetății în grosime de 1 metru și jumătate.

Timpurile medievale ca și stăpânirea turcească au fost nefaste desvoltărei orașului, care s'a menținut doar prin faptul influenței puternice comerciale și a legăturei ce el făcea cu Orientul pe mare.

In secolul trecut, nu mai departe acum 70 ani, Constanța era mai mult un sat format dintr'un conglomerat de mai multe naționalități, fugari din țările Orientului European, ori din exilați de bună voe pentru căutarea existenței.

De pe acest timp avem o scriere a d-rului Camil Alard care ne prezintă niște planșe și desenuri după cum era Constanța pe acea vreme; câteva drumuri neângrijite și neregulate, cu case făcute din chirpici, piatră ori lemn semănând mai mult a bordee după tipul turc, ca și organizația cetățenească ori polițienească după acea vreme când domnea bunul plac.

In această stare am reluat orașul Constanța dela Turci având abia 3.000 de locuitori.

Multe se cereau dela administrația românească și toate trebuiau prefăcute în conformitate cu spiritul timpului și cu chemarea ce o are Constanța în timpul de față. E mai ușor să creezi din nouă totul de cât să îndrepți greșelile trecutului, transformând un oraș eminamente orientul într'un centru European.

Desvoltarea orașului Constanța se datorește numai legărei Dobrogei cu țara Românească prin mărețul pod de fier Regele Carol de la Cerna-Vodă.

Se știe că nici o țară na putut căpăta o desvoltare comercială și un avânt puternic spre progres și civilizație până când n'a avut debușeuri peincipale comerciale la Mare.

Dacă observăm desvoltarea evolutivă, bunioară a Rusiei, vedem că acest stat a însemnat ceva, numai după ce Petru-cel-Mare devine stăpânul Mărei Baltice, cum și după ce Rușii au ocupat litoralul de Nord al Mărei Negre. Un alt popor vecin cu noi, Unguri s'au încercat să devie stăpâni la Marea Neagră pe timpul lui Ștefan-cel-Mare și Vlad Țepeș. Și pe ei îi mâna o tendință bine justificată de a ajunge la Mare.

Pe atunci se formase de-abinelea statele noui carpatine: Ungaria, Valahia și Moldova și fie-care din ele căutau un punct de reazăm al desvoltării lor, care nu era altul de cât acapararea unei porțiuni de litoral la Mare.

Muntenii au dat cei dintâi semnalul acestei necesități, probabil inspirați în nevoia lor de a se desvolta, de către Genovezi și Vene-

Biblioteca Județeană „Ioan N. Roman" Constanța

ţieni cari aveau afacerile lor comerciale pe ţărmul mărei în Dobrogea şi la gurile Dunării.

Astfel se explică tendinţa de cucerire a Dobrogei de către Vladislav Basarab şi Mircea-cel-Mare cari au pus din nou stăpânire românească asupra Dobrogei şi a Mării.

Tot astfel Ştefan-cel-Mare al Moldovei se îndârjise în stăpânirea cetăţilor Chilia şi Cetatea-Albă numai pentru a păstra locurile ce serveau de debuşeuri produselor Moldoveneşti, şi Moldova nu a putut să fie subjugată de Turci de cât numai după ce ea n'a mai avut stăpânire la Mare.

Importanţa comercială a Constanţei este strâns legată de imperioasa necesitate de desvoltare a României.

«Guvernele cari s'au succedat sub sfatul înţelept al M. S. Regele Carol I, au căutat să dea o deosebită atenţie acestui «oraş, chemat a îndeplini un rol de o importanţă capitală.»

Avântul spre mărire al oraşului se evidenţează în ultimi zece ani prin construirea Portului Comercial Constanţa.

Biblioteca Judeţeană „Ioan N. Roman" Constanţa

PORTUL CONSTANȚA

Portul Constanța, destinat să înlesnească cea mai mare parte din exportațiunea produselor principale ale României este situat pe coasta Mărei Negre între 26°, 19'26' longitudine și 44°,10',29" latitudine.

După anexarea Dobrogei la România, inginerul șef al comisiunei europene a Dunărei, Sir Charles Hartley a fost însărcinat în 1881 cu mărirea și amenajarea portului Constanța, în vederea intereselor economice ale Țărei.

Valoarea proectului pe care l-a elaborat era de 21 și jumătate milioane lei.

In 1888 guvernul organiză un servicin special pentru elaborarea proectului definitiv al lucrărilor, sub direcțiunea d-lui I. B. Canta-

Vederea generală a portului Constanța

cuzino, inginer-inspector general, având ca inginer consilier pe d. Guerard, directorul portului Marsilia inspector general de poduri și șosele.

In 1897 direcția lucrărilor a fost încredințată lui G. I. Duca, inginer inspector general, fost director general al căilor ferate ale statului român, care a condus lucrările până la moartea sa, întâmplată la

Biblioteca Județeană „Ioan N. Roman" Constanța

1899. Acestuia i-a urmat d. A. Saligny inginer-inspector general, di-

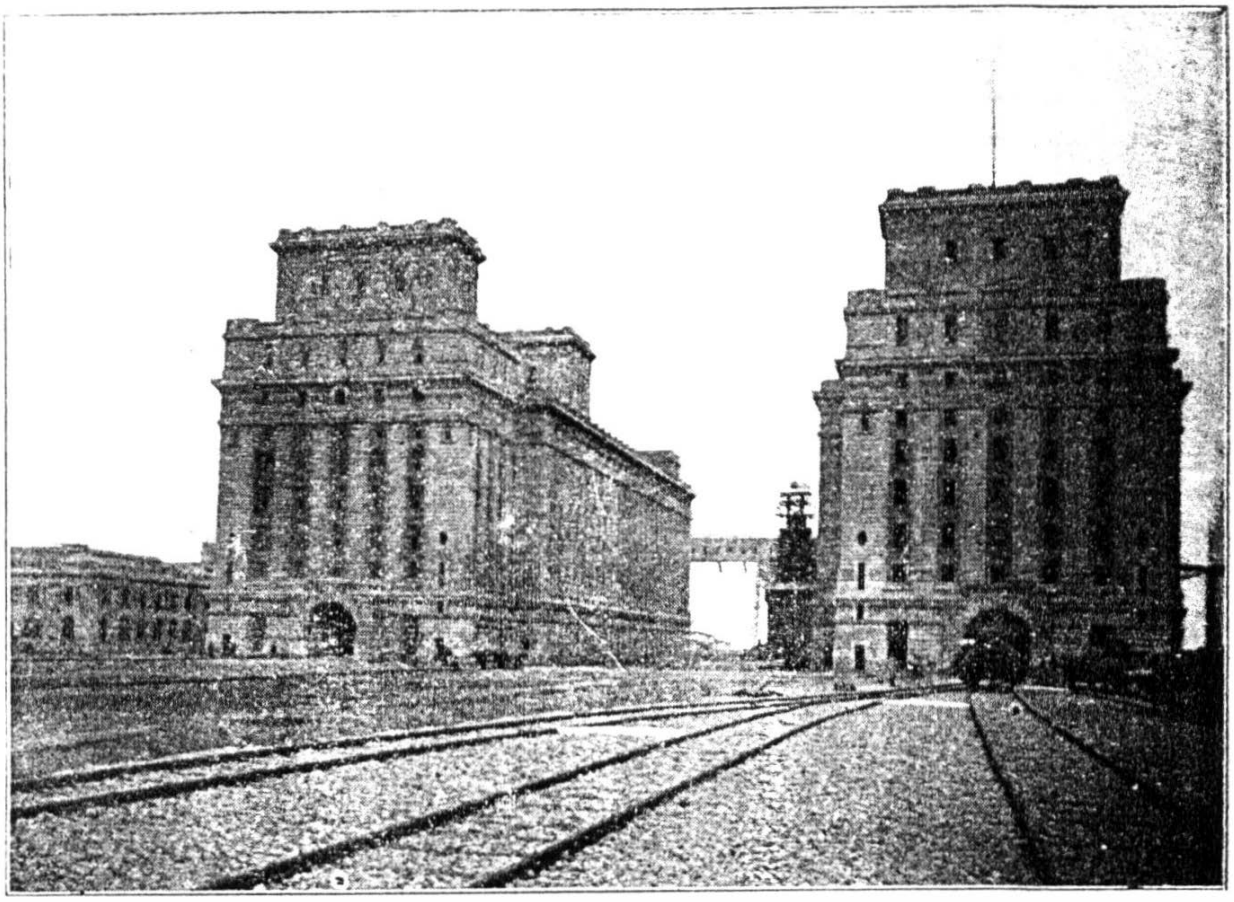

Vederea generală a Silozurilor din Portul Constanța

rectorul general al porturilor și căilor de comunicațiune pe apă, de care depind lucrările portului Constanța.

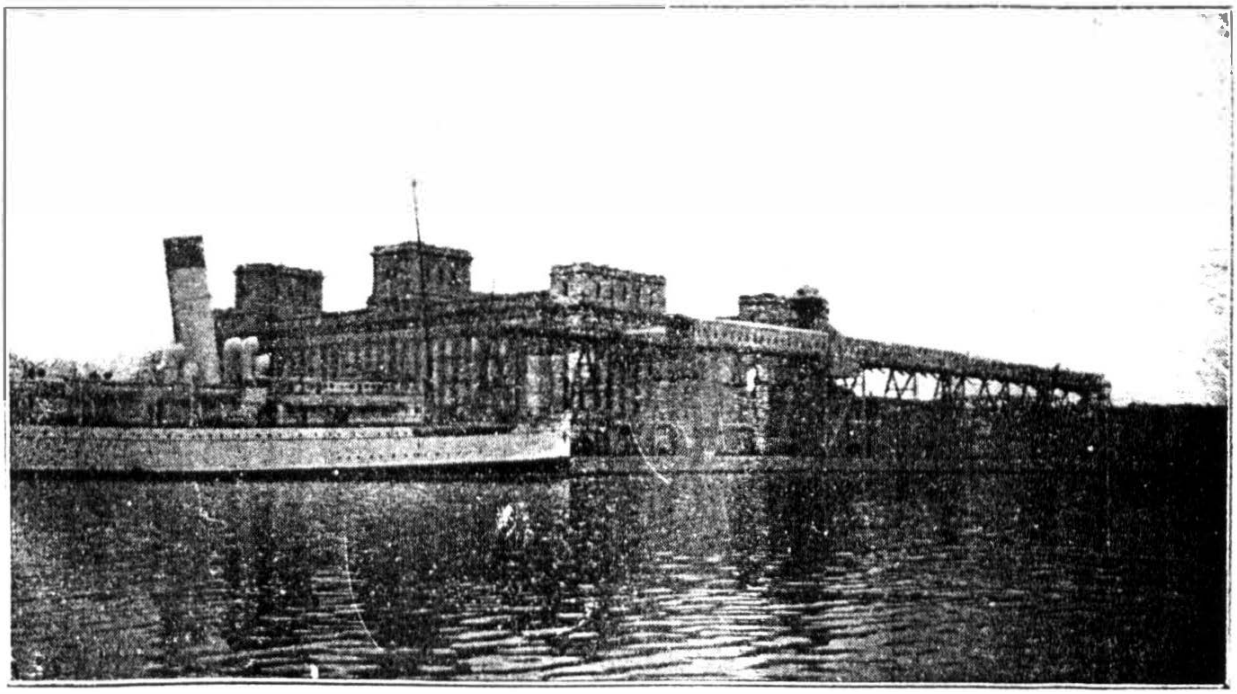

Vederea generală a Silozurilor din spre Mare
Un vapor staționând la chei spre a fi încărcat

Biblioteca Județeană „Ioan N. Roman" Constanța

COMERȚUL EXTERIOR PRIN

(ANII

TABLOU COMPARATIV

Din tabloul de mai jos, pe anii 1899, 1907 și 1909, se constată, în mod

Fapt este însă că pe fiecare an sau notat progrese simțitoare. Așa în anul 1907, un an bun agricol, a atins cifra de 797 bastimente eșite, cel mai mărfuri ; în 1907 tone 781,147 ; însfârșit în 1909 tone 724,322.

BASTIMENTE INTRATE IN PORT

INCARCATE					DEȘERTE			TOTALUL BASTIMENTELOR INTRATE	CU CÂȚI	
CÂTE CU		CU CÂTE			CÂTE CU		CU CÂTE			
VAPORI	PÂNZE	TONE CAPACITATE	TONE CEREALE	TONE ALTE MĂRFURI	PÂNZE	VAPORI	TONE CAPACITATE		PASAGERI	MARINARI
333	71	361,522	—	136.498,850	52	144	201,330	596	10,752	23,202
400	69	523,521	1.166,484	237.936,029	42	291	492,682	802	20,457	26,819
369	34	489,850	126,670	94.883,991	55	275	402,861	733	17,928	26,342

Dar acelaș tablou, mai arată importanța podului de peste Dunăre, care pentru export. Silozurile au venit să asigure și mai mult prosperitatea co-

* * *

VENITURILE POR

După datele oficiale, iată cari au fost drepturile de import : vamale, anul financiar 1902—1903, până în 1910.

Biblioteca Județeană „Ioan N. Roman" Constanța

PORTUL CONSTANŢA

1899 — 1907 — 1909

IN ANII 1899—1907—1909

destul de evident, că progresele portului sunt supuse influenţei anului agricol anul 1899 au eşit 594 bastimente, faţă de 735 câte au fost în 1909, dar mare număr ce s'a avut până acum. Tonajul s'a marcat 284,747, cereale şi

BASTIMENTE EŞITE DIN PORT

INCARCATE					DEŞERTE			TOTALUL BASTIMENTELOR EŞITE	CU CĂŢI	
CÂTE CU		CU CÂTE			CÂTE CU		CU CÂTE			
VAPORI	PÂNZE	TONE CAPACITATE	TONE CEREALE	TONE ALTE MĂRFURI	PÂNZE	VAPORI	TONE CAPACITATE		PASAGERI	MARINARI
264	48	284,747	54,763,130	21,002,903	27	210	275,860	594	15,943	23,329
408	48	781,147	339,776,083	379,232,902	63	208	277,113	797	18,456	27,098
479	67	724,322	218,954,453	468,069,234	23	166	227,522	735	17,516	26,768

a înlesnit mult ca cerealele din întreaga ţară să fie aduse la Constanţa merţului nostru exterior şi aceasta o dovedesc cifrele.

* * *

TULUI CONSTANŢA

taxa de port şi cheiaj, şi fond comunal, percepute anual, cu începerea din

Biblioteca Judeţeană „Ioan N. Roman” Constanţa

Drepturi de import dela 1902—1903 până la 1909—1910

	Vamale	Taxa de port și cheiaj	Fond comunal	
1902/1903	1,264,444,50	393,165,65	64,722,60	Fond comunal inceput în Martie 1905
1903/1904	1,256,059,45	512.514 40	502,130,50	
1904/1905	1,333,199,10	255.475,30	496,820,65	(An de criză)
1905/1906	3,216,387,65	725,287,10	645,288,15	
1906/1907	2,918,380,95	756,158,30	711,565,85	
1907/1908	3,732,949,00	679,104,20	847,137,50	
1908/1909	3,449,059.90	601,037,25	902,436,80	
1909/1910	3,056,360,25	478,567.75	859,769,45	

Deosebirea că în anul financiar 1904—1905 veniturile vămei Constanța erau de lei 1,333,199 bani 10 din sumele, de lei 255,475 bani 30 din taxa de port și cheiaj și lei 459,820 bani 63 din taxa fondului comunal; iar în 1905—1906 veniturile vamale de lei 3,126,387 bani 65 din taxele de port și cheiaj de lei 725,287 bani 10 și din taxele fondului comunal lei 645,288 bani 15, se datorește faptului că în anul 1906 se pune în aplicare actualul tarif cu taxe majorate, așa că lumea comercială, s'a aprovizionat atuncea cu însemnate stocuri de mărfuri, din care cauză statul a prevăzut în buget pe anul financiar 1906—1907, numai 22 milioane în loc de 46 milioane, spre uimirea tuturor însă, să întâmplă că anul acesta se egalează aproape în venituri cu anul 1905—1906 excepțional de bun, fapt care a dovedit că răscoalele țărănești n'au influențat de loc, apoi de atunci și până astăzi veniturile sau menținut cu toată criza agricolă ce a bântuit în anii 1907, 1908 și ci chiar 1909

* * *

Silozurile și instalațiunile de petrol și derivate

Sub domnia M. S. Regelui Carol în afară de monumentalul pod de la Cernavoda, s'a mai construit pentru portul Constanța „Silozurile de cereale". cari fac din acesta un debușeu modern și înaintat, întrucât pe întreg litoralul Mărei Negre, nici un port nu se găsește în asemenea excelente condițiuni comerciale. De altfel, vecinii noștrii, unii sunt geloși de lucrările dela Constanța, iar alții se tem grozav de modernizarea portului, care ar face o concurență zdrobitoare, debușeurilor lor.

Biblioteca Județeană „Ioan N. Roman" Constanța

Portul e apărat în contra valurilor mării cu trei diguri în lungime totală de 2993 m. 61 ; unul la largul mărei, altul la sudul portului și al treilea la intrarea portului, care are o lărgime de 160 m. 70.

In interiorul portului sunt coprinse cheiuri în lungime totală de 6420 m., inzestrate cu lolarzi puternici și dispuse ast-fel ca să formeze bazinuri și moluri.

Aceste cheiuri au diferite destinațiuni: cheiu digului dela larg, pentru marina militară și vasele S. M. R. (747 m.); cheiurile molului pentru vasele de mesagerie (520 m.): cheiul vechiului port pentru pachete (270 m.); cheiul de nord pentru colete, materiale grele și cereale (337 m.); cheiul molului pentru cereafe și animale (1196 m.); cheiul bazinurilor pentru reparațiunea vaselor și pentru garajul aparatelor flotante ale portului (365 m.) cheiul molului pentru lemne (948 m(; cheiul molului pentru cărbuni (514 m.) și în fine cheiul bazinului unde se operează stingerea focurilor vaselor tank (1398 m.)

Bazinurile adăpostite de diguri, au o suprafață de 60 Ha la cari se mai agaogă 14 Ha ale avantportului.

Platformele dintre picioul stâncei care limitează porturi și cheiuri ocupă o suprafață de 118 Ha. repartizate astfel: 24 Ha. pentru încărcarea și descărcarea vaselor; 68 Ha. ocupate de instalațiunile pentru exportul cerealelor, petroleului și de căi ferate pentru intrare la diferite cheiuri și instalațiuni; 26 Ha. rezervate pentru instalațiuni cari se vor executa ulterior, cu mărirea necesităților portului.

Liniile ferate în lungime de aproape 60 km. sunt suficiente ca să deservească cheiurile, gara pentru voiajori, gara maritimă pentru vasele S. M. R., instalațiunile pentru exportul cerealelor și al petroleului, etc.

Instalațiunile pentru export, cuprind:

a) *Instalațiuni complecte pentru manipularea cerealelor la Constanța*

b) *Instalațiuni pentru petroleu și derivatele sale.*

Ca instalațiuni pentru import s'a prevăzut t platforme și hangare, pentru depozitarea și vizita vamală a materialelor de import cari constă în; cărbuni, fer, șine și diferite mărfuri în colete; construirea magazinelor întrepozite, pentru mărfurile cari vor trece prin Constanța la un alt loc al țării;

Pentru descărcarea coletelor grele s'a prevăzut instalarea unei macarale fixe de 50 tone și a altor două macarale rulante de 2 tone pentru coletele mai ușoare.

Instalațiuni accesorii

Portul Constanța, în afară de clădirile enumărate mai sus, va mai poseda .

O clădire pentru administrația Serviciului de exploatare și pentru Căpitănia portului; ădire pentru administrațiunea magaziilor de cereale, care s'a și constru...: vama, gara pentru călători și hangarale necesare vaselor S. M.

Biblioteca Județeană „Ioan N. Roman" Constanța

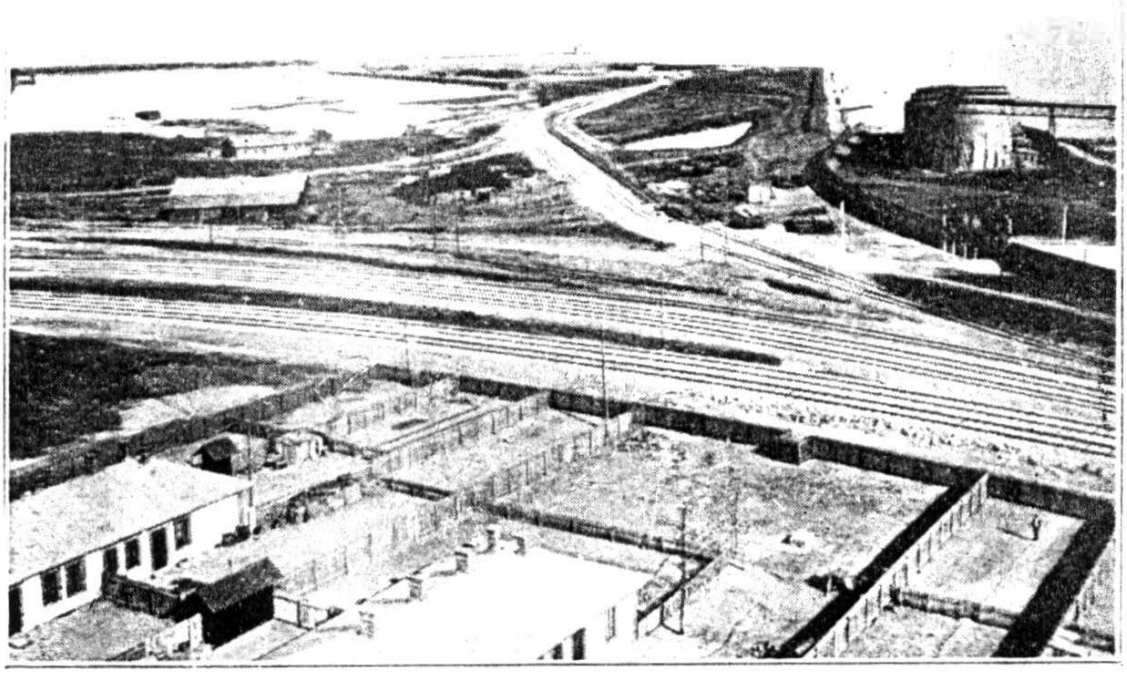

Staţia de petrol din Portul Constanţa

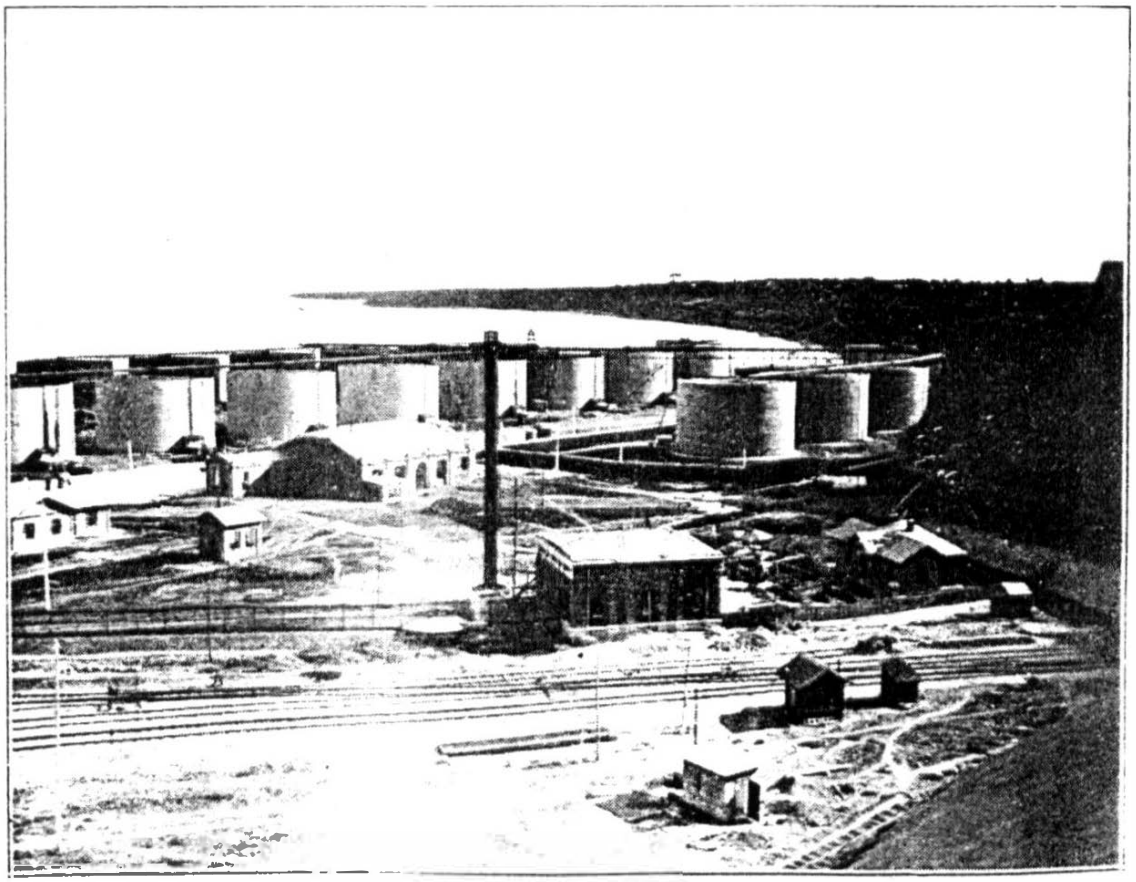

Rezervoarele de petrol din Portul Constanţa

Biblioteca Judeţeană „Ioan N. Roman" Constanţa

Ceva despre silozuri

Este interesul a ști în ce consistă silozurile, și a fixa câte-va date asupra acestor instalațiuni.

In primul rând trebue să spunem că magaziile cu silozuri au ca scop de a ușura și grăbi descărcarea cerealelor ce sosesc în vagoane, a se efectua cântărirea lor, înmagazinarea lor provizorie, la nevoe să le curețe de impurități sau numai să le vânture, în sfârșit, să le încarce în vapoare, prin ajutorul unor aparate speciale. Silozurile propriu zise sunt niște cavități exagonale de o capacitate de 200 m. p., cari servesc la înmagazinarea cerealelor.

Economia acestor feluri de instalațiuni s'ar putea preciza prin: economie de loc, de timp și cost; magaziile obișnuite, unde manipulațiunile se fac cu oameni, sunt dificile, pe când timp silozurile mai au următoarele avantagii:

1) Terenul ocupat poate fi de 4—5 ori mai mic;

2) Timpul întrebuințat pentru încărcarea vapoarelor, poate fi de asemenea de patru ori mai mic, costul manipulațiunilor se poate reduce la $^1/_2$ până la $^1/_3$ capacitatea de predare a fiecărei magazii cu silozuri este cam de 300 tone pe ceas; ceia ce revine la 3000—4000 tone, tonagiul unui vapor, care poate fi încărcat în 10—13 ceasuri. Cu modul acesta o muncă care s'ar face în 4—5 zile, silozurile o împlinește în câte-va ceasuri, de unde rezultă marile avantajii pentru exportatorii de cereale.

Dar nu numai silozurile contribuesc la accelerarea lucrărilor de încărcare, ci și «benzile de transport» și «elevatoarele».

*

Instalațiunile de silozuri, în număr de patru vor costa aproape, două zeci de milioane, am zis «vor», de oarece după cum am arătat mai sus o singură magazie cu silozuri funcționează, a doua e în construcție, iar cea de a 3-a și a 4-a li s'au pus fondația.

La o singură magazie cu silozuri s'au întrebuințat următoarele sume: a) pentru clădire lei 2.300.000; b) pentru instalațiunile mecanice și electrice lei 1.200.000; total pentru o magazie lei 3.500.000: deci pentru patru asemenea instalațiuni vor fi nevoe de 14.000.000 lei, la care se mai adaogă: lei 3.000.000 pentru uzina electrică, lei 1.600 000 estacade, paserele, instalațiunile mecanice și electrice, în sfârșit lei 500.000 instalațiunile pentru transbordarea directă a cerealelor din vagoane în vapoare, total general, costul a patru magazii cu silozuri lei **19.100.000**, în acest total nu s'a socotit costul locomotivelor electrice și a altor diferite aparate accesorii, cum și costul lucrărilor hidraulice pentru cheiuri, platforme cu liniile lor ferate.

Biblioteca Județeană „Ioan N. Roman" Constanța

CONSTANȚA

Eri și Azi

Orașul Constanța pe la 1879 numit Kiustengea cu 3000 locuitori, format din câte-va zeci de familii de ale stăpânitorilor Turci și dintr'o populație greacă mai mare, apoi din câte-va grupe de emigranți Armeni Evrei, Ruși și Bulgari, era condamnat la o eternă stagnare fiind lipsit de posibilitatea de a deveni un debușeu.

Trecut sub administrația românească, un scurt interval de timp dăinuește în această tristă stare până când concesiunea căilor ferate engleze Constanța — Cerna-Voda a fost răscumpărată de guvernul Român Un prim pas făcut pe calea înbunătățirilor se realizează prin legarea Bucureștiului cu Dunărea prin Fetești, și ambele maluri ale Dunării prin podul «Regele Carol I».

Aceste prime lucrări au deschis și îndreptat o parte a comerțului de export spre cel mai mare port de mare al României.

Desvoltarea Constanței, la început, s'a desfășurat în mod lent iar progresele erau neobservate, datorită indolenței administrației de pe atunci reprezentată prin autochtoni străini de neam și puțin ştiutor a graiului românesc.

Românii erau în mic număr: mare parte veniți din mănoasa Basarabie pentru a continua în liniște, gospodăria începută în ținutul natal și sub o administrație românească.

In mersul de progres al orașului se pot distinge trei epoci; ele se remarcă printr'o continuitate de lucrări menite a renaște Tomisul

Prima epocă este aceea în care administrația comunală era reprezentată numai de autochtoni atât ca Primari cât și ca Consilieri comunali; în acest timp nu se marchează nici un progres și trebile comunei se conduc mai mult de Prefectul județului de cât de Primar care abia știa să iscălească românește, lucrările de edilitate sunt neglijate, iar orașul are înfățișarea unui adevărat centru oriental.

A doua epocă ține cam de la 1884 până la 1896 și se poate numi epoca de tranziție de la stagnare spre înflorire. In acest răstimp consiliile comunale continuă a fi constituite aproape numai din autochtoni: Primarii însă, în majoritate sunt Români Basarabeni doritori de muncă și animați de cele mai bune intențiuni.

Biblioteca Județeană „Ioan N. Roman" Constanța

Se trasează strade noui, se construesc clădiri după planuri întocmite de architecți, iar raza orașului se îndoește, tinzând la renașterea unei Constanțe noui.

Biserica Catedrală pictată de renumitul Mirea, se rldică în această epocă; de semenea localul școalei primare No. 1 «Princepele Ferdinand" spital comunal și Primăria cara mai târziu a fost vândută pentru oficiul poștal.

Cea de a treia epocă se notează de la 1896 până în zilele noastre. Administrația comunală este condusă de Români băștinași iar consiliile comunale sunt majorate de români de oare-ce și aceștia sunt chemați la viața publică prin înscrierea lor în listele electorale, fapt cu neputință de îndeplinit până la această dată din cauza clauselor legei organice e Dobrogei, adică lipsa de cens.

Orașul acum este în perioada de înflorire și are o menire bine definită. Constanța devine întâiul port al țării, primul debușeu al produselor interne și prima escală pentru mărfurile de import.

«Grație atențiunei stăruitoare și deosebitului interes de propășire cu care Majestatea Sa Regele și întreaga familie Regală a urmărit și cercetat în de-aproape mersul evolutiv al Constanței an cu an, precum și guvernelor regale cari s'au succedat, azi se poate remarca cu o deosebită satisfacție transformarea generala a orașului și înfățișarea lui occidentală.

S'au croit străzi noi după planurile definitive în partea de sus a orașului și în centrul comercial: s'au făcut plantații, s'a trasat bulevardul „Regina Elisabeta» și bulevardul „Mării» pe panta celui dintâi salvându-l din valuri prin ziditi uriașe din piatră și umpluturi de pământ.

Aci este ridicat mărețul și somptuosul «Casino Comunal» înconjurat de un superb parc în stilul parcurilor moderne. Aci este locul de întâlnire și distracție al orășenilor și al vizitatorilor din timpul sezonului de băi.

Partea de jos a orașulni este pavată cu asfalt și pe alocurea cu piatră cubică lucrare care a costat până acum 500.000 lei și lucrările vor continua încă treptat în limita totalului de 4 milioane lei. In curs de execuțiune este alimentarea cu apă de Dunăre care va costa pe comună circa 4 milioane lei, cu un debit de 6000 m. c. pe zi.

Orașul prezintă un aspec feeric în timpnl Nopței. Miile de lămpi electrice îți dau iluzia unei nopți din povești. Comuna are uzina electrică proprie care a necesitat cheltueli de un milion împreună cu rețeaua electrică.

S'au mai construit cele trei Hale ale orașutui care aduc un venit anual de 60.000 lei, apoi cazărmile servîciului de salubritate și incendiu după cele mai noui dispoziții; precum și spitalul comunal și numeroase lazarete.

S'a făcut de comună un local propriu pentru Gimnaziu care a fost de curând răscumpărat de Ministerul Instrucțiunii Publice.

In partea de Nord a orașului, pe piața Griviția No. 1 s'a ridicat apoi

Biblioteca Judeţeană „Ioan N. Roman" Constanţa

monumentala biserică ortodoxă «*Adormirea Maicei Domnului*» în stilul bisericilor domnitorului Ştefan-Cel-Mare.

In spre port, judeţul a construit reşedinţa Regală de vară, un somptuos Palat, în vecinătate se află în dreapta, Palatul Tribunalului iar în stânga Palatul administrativ.

Tot în partea de sus a oraşului în faţa grădinii publice se înalţă cazarma Regimentului 34 de Infanterie, o frumoasă clădire care are în mijlocul pavilioanelor ei cazarma Marinei Militare. In aceiaşi parte de loc mai este cazarma Batalionului 9 de Vânători.

In partea de nord a oraşului şi în apropierea satului Anadolkioi s'au construit clădirile Regimentelor 13 şi 18 de artilerie cum şi ale Regimentului 9 de Călăraşi.

Tot în această parte lângă hipodrom unde se fac alergările de toamnă şi de primăvară se află construite grajdurile staţiunei de montă ale Statului, unde sunt peste 400 armăsari, de rase diferite şi de o valoare foarte însemnată.

De asemenea s'a făcut superba construcţie de la *Mamaia* unde sezoniştii şi Constăţenii îşi dau întâlnire spre a face băi de mare şi a se plimba pe frumoasa sa plajă.

Comuna caută pe cât posibil să înzestreze aceste băi cu tot confortul necesar spre a atrage cât mai mulţi vizitatori.

In sfârşit ca să se poată vedea paşii gigantici cu care acest oraş merge din ce în ce spre mărire este destul de a arăta că acum **cinci-spre-zece ani** metrul pătrat de teren pe strada Mangaliei — o stradă pe atunci nouă creată, — se vindea cu 2 - 3 lei iar astă-zi de abia se găseşte cu *100 (una sută lei — metru pătrat.*

Veniturile oraşului Constanţa au progresat după cum se poate vedea din următorul tablou.

BUGETUL COMUNEI

anul	financiar	1900—1901	Lei	694.193.87	bani
„	„	1901 — 1902	„	767.831.58	„
„	„	1902—1903	„	690.627.41	„
„	„	1904—1905	„	895.493.97	„
„	„	1905 — 1906	„	1.182.932.04	„
„	„	1906 — 1907	„	1.393.592.48	„
„	„	1907 — 1908	„	1.184.506.89	„
„	„	1908—1909	„	1.623.592.39	„
»	„	1909—1910	„	1.838.851.09	„
»	„	1910—1911	„	1.615.282.28	„

Comuna Constanţa a avut de trecut prin împrejurări destul de grele şi nici odată ea nu ş-a ales un consiliu comunal mai demn şi compus din oameni cu simţul datoriei dus până la sacrificiu ca acum.

Ast-fel ca primar al primului nostru port maritim avem pe d.

Biblioteca Judeţeană „Ioan N. Roman" Constanţa

Titus Cănănău despre care ne ocupăm în altă parte, unde-i dăm portretul.

Totuși putem spune că d. Cănănău era singura persoană indicată să conducă destinele acestei comuni întru cât d-sa este o personalitate sau mai bine zis o autoritate în cea ce privește conducerea afacerilor politice și fără a încerca să facem profeții, avem toată încrederea că d-sa va ridica orașul Constanța la situațiunea pe care o merită. Alături de d-sa vedem figurând ca colaboratori sinceri și prieceputi pe d-nu *I. Bentoiu*, profesor la gimnaziul din localitate, un tânăr înzestrat cu cele mai alese calități și care își dă perfect seama de atribuțiunile ce'i incumbă marea sa demnitate.

Bun orator, perfect cunoscător al chestiunilor de gospodărie comunală, d. Bentoiu va da tot concursul său neprecupețit pentru ca comuna Constanța să realizeze cât mai multe progrese pe terenul economic, făcând astfel un mare și netăgăduit serviciu acestui oraș care are deschise largi înainte căile viitorului.

D. Ion Dumitrescu, care a mai fost la comună și ca ajutor de primar și ca consilier este cinstea personificată, este omul binelui și interesului general. D-sa a dat în dese rânduri dovezi de abnegațiune, de sacrificii și de sentimente patriotice care'l onorează și care'i acordă un drept mai mult la recunoștința orașului și mai cu seamă a județului Constanța.

D. Mircea Solacolu, un distins agronom și mare proprietar la Murfatlar, va fi de asemeni un prețios colaborator al d-lui Cănănău și un neobosit sprijinitor al tuturor claselor sociale cari compun populațiunea Constanței și cari și-au pus o mare speranță în serviciile d-sale.

D. P. Ciupercescu, farmacist, este o personalitate destul de cunoscută pentru Constățeni, care în totdeauna le-a arătat o deosebită solicitudine și le-a apărat cu toată energia interesele, așa că în consiliul comunal d-sa va avea un rol destul de important, făcându-și cu aceiași conștiinciositate datoria și de aci înainte.

D. CH. Frangopol, proprietar, mare comerciant, un tânăr distins simpatizat foarte mult în oraș va fi un demn representant al intereselor comercianților, care'i acordă toată dragostea și încrederea lor.

D-nii Petre Gherasim Radu și Abdul Hamid I. Osman sunt de asemenea doi sinceri apărători ai intereselor comunei Constanța și cu toți la un loc vor contribui la realizarea celor mai salutare reforme, pentru ca Constanța să nu sufere absolut întru nimic din toate punctele de vedere.

Dumnialor, de și de-abea instalați, au stăruit și au obținut : 80.000 lei de la ministerul de interne, din fondul comunal ; De la Ministerul Lucrărilor Publice locul din dosul gării, care se va parcela și vinde și din venitul căruia se va face un împrumut considerabil, cu care să se poată realiza efectuarea mai multor lucrări de edilitate publică ca; întărirea malurilor prin prelungirea bulevardul mării, întinderea asfaltării orașului, plătirea deficitelor lăsate de fosta administrațiune ; transarea insuficienței iluminatului orașului cu electricitate ; chestii de salubritate, de ordine și multe altele de care se simte absolută nevoe.

Biblioteca Județeană „Ioan N. Roman" Constanța

De asemenea noul consiliu credem că va da o deosebită atenţiune împrejmuirei locurilor virane, cari dau un penibil aspect în atâtea părţi ale oraşului şi fac să scadă mult din pitorescul acestui port.

De asemenea avem toată credinţa că consiliul comunal va aviza la mijloacele ce'i stau la dispoziţie pentru a clădi un local propriu al Primăriei, căci e o adevărată lipsă de demnitate pentru o comună de importanţă Constanţei, care să nu'şi aibă localul ei propriu şi arhivele şi registrele să fie purtate cu camioanele în fie-care an dintr'un loc într'altul, ca un fel de copil al nimănui.

Toate aceste lucrări credem că se vor aduce la îndeplinire în timpul cel mai scurt posibil şi că edilii Constanţei îşi vor da seama de importanţa acestui centru de viaţă şi de progres economic şi îi vor înlesni toate căile pentru a corespunde adevăratei sale meniri.

Va fi un act de înalt şi nerăgăduit patriotism va fi o operă naţională de care îşi vor lega numele ; pentru totdeauna.

Biblioteca Judeţeană „Ioan N. Roman" Constanţa

Administrația Constănțeană

Biblioteca Județeană „Ioan N. Roman” Constanța

TITUS CĂNĂNĂU

PRIMAR AL ORAȘULUI CONSTANȚA

Actualul primar de Constanța, d. Titus Cănănău, este unul dintre puținii patrioți și oameni politici, cari s'au interesat mai în deaproape și cu mai mare dragoste de prosperarea orașului Constanța.

D-sale i se datorește o sumă de opere de mare valoare care vor constitui un adevărat talisman pentru cei cari port grijă de destinele primului nostru port de mare.

D-sa s'a născut în Botoșani în 1867, a făcut studiile liceale în Iași, unde a dobândit diploma de bacalauriat. La 1891 obține în București diploma de Inginer. In acest an e numit inginer la Direcția C. F. R.

In 1901 fiind criza cea mare financiară, deci oprirea lucrărilor, s'a retras benevol dela Dir. C. F. R. pentru a lua lucrări în comptul său personal. Prin lipsa acelor lucrări pentru a nu rămâne inactiv, a primit postul de șef al serviciului tehnic al comunei Constanța în anul 1903 când s'a stabilit pentru prima oară în Dobrogea.

Numit consilier comunal, de prefectul liberal, deși conservator în anul 1907, a demisionat după două luni, neintrând în vederea programului comunal. In 1908 și 1909, solicitat de prefectul liberal a primi demnitatea de primar, cu consimțimântul partidului conservator, totuși a refuzat pentru același motiv.

In 1909 luându-se inițiativa organizărei partidului conservator în Constanța, s'a hotărât și intră în politica militantă.

Biblioteca Județeană „Ioan N. Roman" Constanța

D. I. BENTOIU

Ajutorul de primar, d. I. Bentoiu, colaboratorul cel mai asiduu pentru ridicarea nivelului cultural şi moral al Constanţei, alături de tot ce acest oraş are mai distins, este un tânăr animat de flacăra celui mai sincer patriotism, un profesor care îşi dă toate silinţele pentru ca generaţiile a căror educaţie o are, să păşească pe adevărata cale a progresului.

D-sale i s'a făcut cinstea de a fi ales printre conducătorii comunei Constanţa tocmai pentru meritele de care a făcut dovadă de când s'a stabilit aci, şi avem toată convingerea că va şti să corespundă tuturor aşteptărilor ce s'au pus în d-sa.

Om cult şi de bine nu va pune un moment la cumpănă dacă trebue sau nu să apere cu energia cuvenită cauza unui oraş de valoarea şi importanţa Constanţei.

Cunoaştem personal însuşirile superioare ale acestui tânăr profesor şi credem că consiliul comunal nu se poate de cât felicita că are în sânul său o personalitate de valoarea d-lui Bentoiu, care va fi la înălţimea datoriei tot-deauna, aşa cum ne-am obişnuit a'l vedea în oricare împrejurare.

Suntem siguri că vremea ne va da toată dreptatea şi că vom avea prea adese ori prilejul să vedem în presa cotidiană elogiile cari se aduc acestui meritos ajutor de primar din oraşul Constanţa.

Era nevoe, era o absolută necesitate ca în fruntea acestei comuni să se aleagă oameni de merit, tineri de valoare, care să pună cu totul mai presus interesele generale, să treacă graniţele prejudecăţilor şi să nu vadă în faţă de cât binele obştesc.

Acum când Dobrogea s'a alipit efectiv de patria mumă, când i se deschid orizonturi cu totul senine, venirea d-lui Bentoiu în mijlocul consiliului comunal nu poate fi primită de cât cu cea mai adâncă mulţumire şi nutrim toate speranţele că trecerea d-sale pe la primăria Constanţei va lăsa amintiri din cele mai plăcute.

Biblioteca Judeţeană „Ioan N. Roman" Constanţa

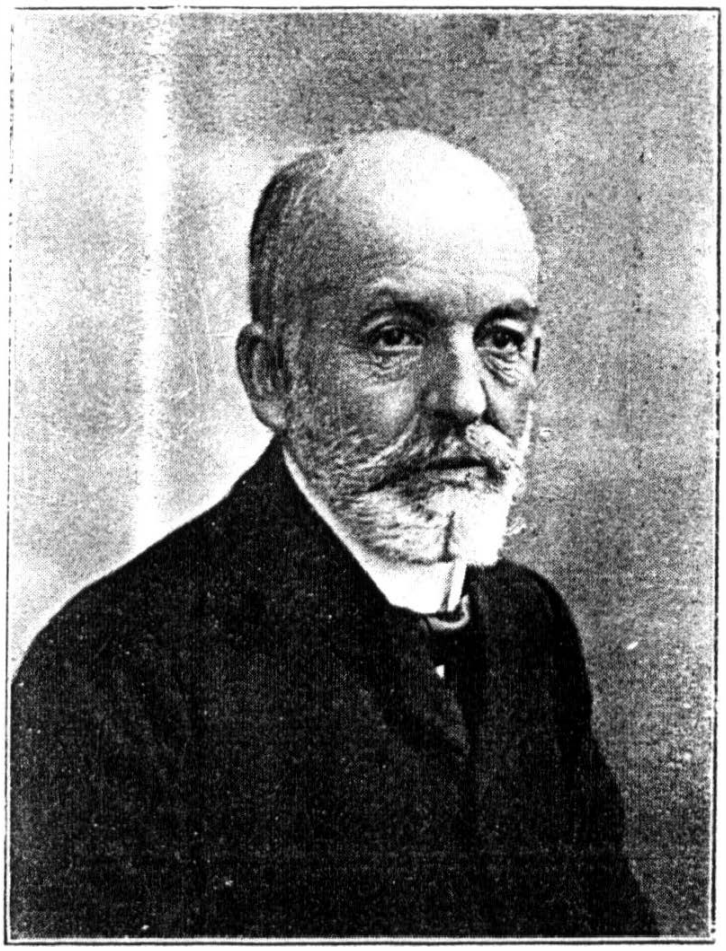

D. IOAN DUMITRESCU

MARE PROPRIETAR, CONSILIER COMUNAL

D. Ioan Dumitrescu, actual consilier comunal la Constanța a mai fost și altă dată la comună și a făcut dovada ce poartă interesului general prin o muncă neobosită, prin un devotament care'l onorează și îi dă dreptul la recunoștința constănțenilor.

D. Ioan Dumitrescu sa născut în anul 1848 luna August în Giurgiu, Județul Vlașca.

La 1882 a venit în Constanța ca arendaș al Statului pentru exploatarea bălților pescuitului din secția III a Jud. Constanța. Timp de 8 ani a exploatat aceste bălți, iar 6 ani a fost concesionar.

In anul 1883 s'a ocupat cu agricultura în comuna Palaz din plasa și județul Constanța.

D-sa a introdus în 1884 cultura grâului de toamnă și rapiței.

A fost ales în trei sesiuni ca membru în Consiliul Județean, fiind în două rânduri ca președinte al Consiliului, iar în alte două ca membru al Camerei de Comerț din Constanța și ca Vice-Președinte al aceleiași Camere.

A fost numit Vice-Președinte în Comisia interimară a comunei Constanta, apoi ales ca membru în Consiliul Comunal.

Biblioteca Județeană „Ioan N. Roman" Constanța

D. MIRCEA SOLACOLU-TROIAN

MARE PROPRIETAR, CONSILIER COMUNAL

Printre consilierii comunali ai Constanței întâlnim unu dintre cele mai simpatice personalități din acest oraș, un om devotat cauzei celor mulți și un fervent apărător al nevoilor acestui oraș. Este vorba de d. Mircea Solacolu-Troian, căruia i s'a acordat pe merit cinstea de a fi ales în sfatul comunei.

D-sa s'a născut în București în anul 1880 unde a urmat și desăvârșit studiile liceale.

Terminând studiul agronomiei, a obținut diploma înaltei școale de agricultură din hohenheim (Württemberg) Germania. A vizitat fermele cele mai bine conduse din Franța, Austria și Ungaria.

A colaborat la mai multe reviste speciale de egricultură din străinătate și din țară. D-sa s'a stabilit la moșia sa din Murfatlar în apropiere imediată de Constanța, unde de opt ani lucrează pentru înflorirea agriculturei în acea regiune, dând concursul celor mici, interesându-se de aproape de soarta locuitorilor de pe moșia sa. Prin sfaturile sale, țăranii localnici au ajuns să cultive în mod rațional pământul.

Este membru devotat al Partidului Conservator din al cărui comitet face parte.

Biblioteca Județeană „Ioan N. Roman" Constanța

D. CHIRIAC R. FRANGOPOL

MARE COMERCIANT, CONSILIER COMUNAL

D. Chiriac Frangopol, mare comerciant din Constanța, a fost ales ca consilier comunal în actuala formațiune.

D-sa s'a născut la anul 1879 în Constanța. Studiile comerciale și le-a făcut la Brăila.

La 1896 revenind în Constanța sa devotat comerțului de brânzeturi en gros pe lângă părintele d-sale, d. Raly Frangopol.

Pe lângă aceasta d-sa mai face și cumpărături de cereale.

Sub vigilenta d-sale conducere atât comerțul de brânzeturi cât și cel de cereale au luat un avânt considerabil.

Casa Frangopol are o producțiune anuală de diferite brânzeturi de circa 500.000 kgr. din care, cea mai mare parte sunt exportate în Constantinopol, Smirna și Egipt.

D. Chiriac Frangopol va fi un demn și aprig susținător al nevoilor comerciale în consiliul comunal dând tot concursul d-sale la rezolvirea în mod practic și echitabil a atâtor probleme de ordin economic.

Biblioteca Județeană „Ioan N. Roman" Constanța

ABDUL HAMID I. OSMAN

COMERCIANT, CONSILIER COMUNAL

Născut la Crimea în anul 1860. Studiile primare și gimnaziale lea urmat în localitate.

Pe dată ce a terminat studiile a îmbrățișat comerciul administrând prăvălia de manufactură a părintelui său.

Grație calităților sale în scurt timp a devenit unul dintre comercianții de frunte ai acestui oraș.

La 1904 a fost ales membru în consiliul Județian iar în mai multe rânduri a fost ales membru al camerei de comerț din care face parte până în ziua de azi.

D-sa a fost numit de guvern ca consilier comunal în care calitate sperăm că-și va face datoria ca și în trecut cu aceiași conștiinciozitate

D-sa este cavaler al ordinului «Coroana României» și oficer al ordinelor «Medgidia» «Osmania» și alte multe medalii.

Biblioteca Județeană „Ioan N. Roman" Constanța

D. B. CONSTANTINESCU

DIRECTOR AL PREFECTUREI CONSTANȚA

Simpaticul și harnicul director al Prefecturei de Constanța, a fost una dintre cele mai fericite aquisițiuni pe care d. C. Pariano a făcut-o pentru scrioasa administrare a acestui județ.

D. B. Constantinescu este licențiat în drept, titlu în virtutea căruia a fost numit ca judecător la oculul mangalia, dând dovezi suficiente de multă și netăgăduită pricepere.

Retrăgându-se din magistratură d-sa a profesat cu mult succes avocatura în Constanța, unde iarăși a făcut proba că e versat în materie de drept și că desleagă cu ușurință cele mai grele probleme juridice.

Venind d. Pariano în capul județului Constanța a fost recomandat și numit ca director al Prefecturei locale, în care calitate d-sa de la început s'a arătat un perfect cunoscător al chestiilor de administrație și ca atare este unul dintre cei mai de seamă colaboratori ai d-lui Pariano întru îndrumarea județului ce conduce spre adevăratul făgaș al propășirei,

Amabil și îndatoritor cu toată lumea, sociabil în cea mai largă accepție a cuvântului, d. Constantinescu se bucură numai de prieteni și simpatii și pentru fie-care e gata în ori-ce moment de a'l servi.

Foarte comunicativ în raporturile sale cu societatea, este de asemeni cât se poate de gentil față de subalternii d-sale cărora le acordă toată solicitudinea, stimulându'i la muncă și dând cel dintâi exemplu de împlinirea datoriei în mod conștiincios.

Prefecturei Constanței i s'a făcut o deosebită cinste prin numirea d-sale ca director al ei, unde avem toată speranța că va lăsa pe urmă'i opere care'l vor onora.

Născut la 1876 Februarie 5.

Cursurile liceale le-a făcut la liceul Matei Basarab din București ca bursier al Statului. Bacalaureatul în Iunie 1895. A urmat cursurile facultății de drept și litere (secția filologiei) la Universitatea din București. Licența în drept și absolvența de litere obținută în 1899.

Ca student a ocupat servicii administrative la Primăria Capitalei iar ca licențiat a fost Șef de Birou la secretariatul Primăriei.

Intrând în magistratură în 1903 a fost pe rând Portărel și Cap de Portărei la Tribunalele Dolj, Ilfov și Constanța în urmă judecător la mangalia până la Februarie 1910, când a demisionat.

Biblioteca Județeană „Ioan N. Roman" Constanța

D. CONST. N. IONESCU

SECRETARUL COSILIULUI JUDEȚEAN

D. Const, N, Ionescu secretar al consiliului județean din Constanța este un funcționar model de corectitudine și sensibilitate, din care cauză și-a câștigat dragostea și încrederea tuturor.

D-sa este cinstea personificată, omul datoriei și al stăruinței în tot cea ce poate fi de interes general.

D-sa e născut în anul 1881 la București, licențiat în drept dela universitatea din București la 1903 cu unanimitate de bile albe.

Dela 25 Ianuarie 1903 până la 14 Iulie 1908 a fost șef de serviciu în poliția de siguranță a Capitalei unde s'a distins, pentru care a fost decorat cu ordinul «Coroana României".

Dela 15 Iulie 1908 până la 15 Februarie 1910 fost administrator de plasă în jud. Fălciu unde a fost apreciat chiar de d. Prim Ministru I. I. C. Brătianu cu ocaziunea inspecțiunei făcute în acel județ.

Dela 16 Februarie 1910 funcționează ca secretar al consiliului județean.

Biblioteca Județeană „Ioan N. Roman" Constanța

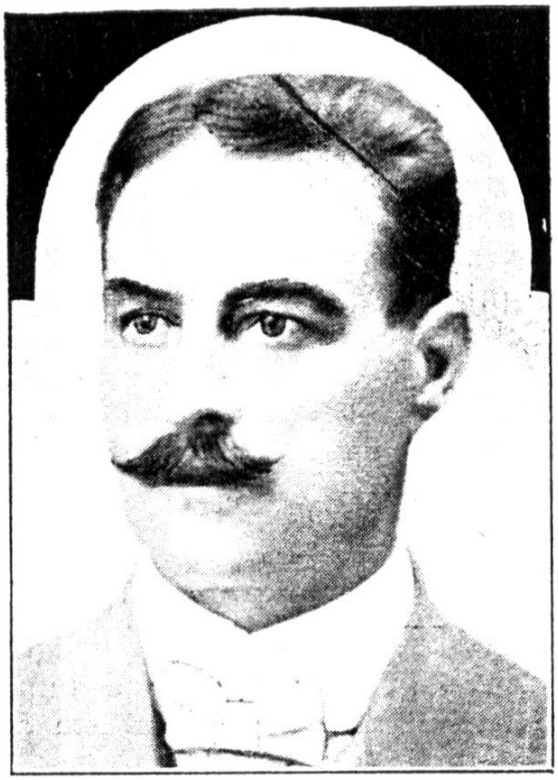

D. OVID GHERGHEL
Şeful Poliţiei Oraşului Constanţa

Poliţia joacă, de sigur, un foarte important rol în mecanismul administrativ al ori cărui stat, ea fiind chezăşia avutului şi a averei cetăţenilor, a căror pază le este încredinţată.

Poliţia, cum s'a zis, şi cu drept cuvânt e o a doua magistratură, căci, în definitiv, ea este aceia care face primele cercetări în diversele cazuri ce i se prezintă şi numai în urma investigaţiilor făcute de dânsa parchetul sau instrucţia poate să'şi spună cuvântul.

Aşa stând lucrurile, de la sine se înţelege că această instituţie trebue pusă pe cele mai solide baze de organizare şi după cum se cunoaşte, atâţi miniştri de interne au venit cu diferite reforme pentru complecta ei reorganizare ; ba, dacă nu ne înşelăm în ultimul timp un inspector de poliţie a fost trimis în străinătate pentru a face studii în acest sens.

Dar, dacă rolul poliţiei este cel pe care l-am arătat mai sus, fatal era ca şi personalul ales pentru a conduce această instituţiune să fie pătrunşi de înalta lor chemare, să'şi dea seamă perfect de misiunea care o au să'şi caute a corespunde din toate punctele de vedere acestor misiuni.

Suntem fericiţi a constata că în ultimul timp lucrul acesta a fost înţeles pe deplin şi în fruntea poliţiilor noastre vedem oameni cu pricepere, destoinici şi demni, perfect pătrunşi de sarcinile ce li s'au dat.

Unul dintre oraşele care a avut fericirea să aibă un şef de poliţie mai mult de cât destoinic este fără îndoială oraşul Constanţa.

Pe cine vedem aci ? Pe d. Ovid Gherghel.

Biblioteca Judeţeană „Ioan N. Roman" Constanţa

D. Gherghel s'a născut la C. Lung în anul 1864. Studiile liceale le-a făcut la Sf. Sava Bucureşti iar pe cele universitare la Iaşi. Doctoratul în drept l-a obţinut la Paris în 1900, iar în 1901 a fost numit supleant la tribunalul de Vlaşca, urcând toate treptele erarhiei judecătoreşti ca : substitut, procuror, judecător de pace, de instrucţie şi în cele din urmă ca procuror la Constanţa. unde a stat până în luna Iulie a· c, când a primit să succedeze d-lui Petre Palady ca şef al Poliţiei oraşului Constanţa. In această calitate, d. Gherghel s'a arătat plin de demnitate şi pricepere şi cu sforţări, dar şi cu perseverenţă a căutat să facă din Poliţia Constanţa cu drept cuvânt o a doua magistratură, ceea ce din fericire trebue să spunem că a reuşit a o face.

Gentil, amabil cu toată lumea ca şi cu subalternii săi, d-sa este cât se poate de strict şi de riguros în ceea ce priveşte facerea datoriei a tuturor subalternilor d-sale, dând d-sa în primul rând cel mai viu şi frumos exemplu.

* * *

D. Gherghel este secondat în conducerea acestei instituţiuni de D. Ioan Gr. Crisenghi, directorul de poliţie, poliglot şi doctor în drept de la Paris, descendent dintr'o familie foarte bună şi care prin felul cum îşi îndeplineşte toate atribuţiunile sale este cel mai preţios colaborator al D-lui Gherghel.

Cu asemenea elemente capabile ori-ce poliţie nu poate de cât să progreseze şi acest lucru s'a constatat cu prisosinţă de când în capul Poliţiei de Constanţa au venit oameni de capacitatea şi puterea de muncă a celor de mai sus.

Poliţia din Constanţa, după cât suntem informaţi în curând va fi transformată în Prefectură de Poliţie.

Biblioteca Judeţeană „Ioan N. Roman" Constanţa

CAMERA DE COMERȚ

MEMBRII CAMEREI DE COMERȚ DIN CONSTANȚA

Rândul 1. D-nii C. N. Alimănișteanu, Ioniță Dumitrescu, președinte, și G. N. Popescu.
„ 2. „ P. Șapira, Emil Mihail Brancovici și Ciupercescu.
„ 3. „ Petre Gherasim Radu, T. G. Dabo și M. Cotta.
„ 4. „ N. V. Bratu, G. Georgescu, secretar, și Ion Manolescu.

Rolul Camerilor de Comerț este covârșitor în mersul progresiv al unei țări, am putea zice că nu există progres economic fără concursul unor asemenea instituțiuni.

Biblioteca Județeană „Ioan N. Roman" Constanța

Camera de Comerţ a ajuns astă-zi un adevărat ministeriu de la care emană direcţia conducerei comerţului şi industriei din această ţară.

Ele sunt adevărate busole după care se orientează tot cea ce depinde de rezortul productiei noastre naţionale şi ca atare li s'a şi dat importanţa ce li se cuvine.

Intr'un port maritim, cum este Constanţa, Camera de Comerţ are un rol absolut hotărător în mersul cât mai spre bine al comerţului şi industriei noastre şi ea dă deslusirile necesare şi mai cu seamă luminile trebuincioase celor angajaţi în afaceri mari atât aci în ţară cât şi în străinătate.

Camera de Comerţ din Constanţa a avut până acum diverse comitete de direcţiune, pe care însă le-a primenit, şi foarte bine s'a făcut, pentru ca fie-care om priceput să'şi spună cuvântul şi să dea o lumină nouă asupra diverselor chestiuni cari pasionează lumea comercială şi industriala.

Astă-zi camera de Comerţ din Constanţa este condusă de către un comitet select în fruntea căruia se află d. Ioniţă Dumitrescu, un perfect cunoscător al afacerilor comerciale şi industriale, şi în jurul căruia se află d-nii: C. N. Alimănişteanu, Mih. Em. Brancovici, P. Ciupercescu, N. V. Bratu. P. Schapira, G. N. Popescu. Petre Gherasim Radu, T. G. Dabo, M. Cotta, Ioan Manolescu şi secretarul său D-nu G. Georgescu.

Cu ast-fel de oameni pricepuţi şi dornici de binele ţărei, Camera de Comerţ nu va putea înregistra decât progrese pe cari le dorim din toată inima.

Biblioteca Judeţeană „Ioan N. Roman" Constanţa

D. TH. ZADIC

SUPREFECTUL PLĂȘII MANGALIA

D. Theodor Zadic este unul dintre cei mai eminenţi administratori de plasă pe care i-a avut judeţul Constanţa şi care a desfăşurat o activitate cum rare ori s'a putut vedea. D-sa este cu drept cuvânt tipul administratorului, care cunoaşte în cele mai ascunse amănunte toate nevoile şi interesele plăşei care i se dau spre conducere.

D-sa a fost rând pe rând ca administrator în toate plăşile din judetul Constanţa şi pretutindeni a produs cea mai plăcută dovadă că ştie să'şi facă datoria. A stăruit pentru înălţarea de şcoli şi biserici, a stârpit abuzurile şi în primul loc a pus administraţia pe bazele cele mai solide, numele d-sale pronunţându-se ori unde cu recunoştinţă şi admiraţiune.

D. Zadic s'a născut la 1858 în comuna Tigheci judeţul Cahul.

Cursurile primare şi liceale le-a absolvit la Iaşi unde a urmat doi ani şi cursurile facultăţei de drept.

La 1889 a venit în Dobrogea şi a ocupat funcţiunea de şef de biurou în Prefectura de Constanţa până la 1892. De la această dată funcţionează ca subprefect, fiind pe rând suprefect al plăşilor Traian, Medjidia, Mangalia şi Silistra-Nouă.

Activ şi inteligent, d. Zadic posedă şi calităţi înalte sufleteşti. E demn de laudă ca funcţionar priceput, dar şi ca om integru nu-i lipseşte nimic.

In anul 1894 i s'a conferit Coroana României în gradul de cavaler şi în 1904 acelaş ordin în gradul de ofiţer.

Biblioteca Judeţeană „Ioan N. Roman" Constanţa

D. PETRU C. PALLADY

POLIȚAI AL ORAȘULUI CONSTANȚA

Distinsul și meritosul conducător al Poliției Constanța este destul de bine cunoscut și apreciat de opinia publică încă de pe când era ca inspector al poliției Capitalei cât și din timpul când a mai ocupat și alte demnități, distingându-se prin pricepere și mult devotament în îndeplinirea tuturor atribuțiunilor sale.

E născut la 13 Fevruarie 1867 în Iași. Primele studii le a făcut în Iași la Pensionatul „Curius» apoi la «Liceul statului"; absolvind a treia clasă liceală a fost trimis în Franța, orașul Toulose (1879) unde a stat până la 1884,— Reintrat în țară a fost primit în școala Militară prin concurs, iar după un an, a devenit bursier al statului.

La 1890 a absolvit școla Militară eșind sublocotenent în arma Cavaleriei Divizionul Jandarmii Călări (garda Regală) apoi a fost în Regimentul 2 Roșiori și 7 Călărași.—In 1896 a demisionat, iar în 1900 a intrat în administrație unde a ocupat pe rând posturile de polițai, Primar, Polițai și Inspector de Poliție, actualmente e șeful Poliției Constanța.

Doi ani consecutivi a fost detașat pe lângă M. S. Regele la Sinaia

Este autorul primei lucrări „Călăuza ofițerului de Poliție».

A organizat Poliția de Constanța, luptând ca șef al Poliției Comunale a face ca acest oraș climateric să devie curat, pentru a-și bine merita posițiunea sa. — Dușmanul neimpăcat a comerțului de carne vie, a prostituției clandestine și a indivizilor fără căpătâi. — Organizatorul sacagiilor în corp anexă a pompierilor. —Modernizatorul birjelor publice. — Introducătorul de tarife la hoteluri, hanuri, restaurante, birturi, cafenele, Cofetării, etc.

Caracter : sever, dar bun, ajutând pe cei slabi și lipsiți de mijloace, foarte stimat în oraș, și iubit de inferiorii sei. In sportul armelor recunoscut bun trăgător al spadei și sabiei. Călăreț de forță și elegant.

In societate, foarte apreciat, e vesel, vorbăreț e membrul uneia din cele mai mari familii din Moldova, și e înrudit de aproape cu cele mai ilustre familii din țară.

Iată cazul, când se poate spune că țara, se poate bucura de fiul ei, funcționar care poate servi de model semenilor sei, cu care și printre care, are legături mari de simpatie, și se bucură de o popularitate, care adesea ar putea provoca gelosi.

Decorat cu Ordinele naționale și streine : Steaua României, Coroana României S-ta Anna.— Russia), Alexandru al Bulgariei, Bărbăție și Credință de aur.

Biblioteca Județeană „Ioan N. Roman" Constanța

Pitorescul Constanței

Biblioteca Județeană „Ioan N. Roman” Constanța

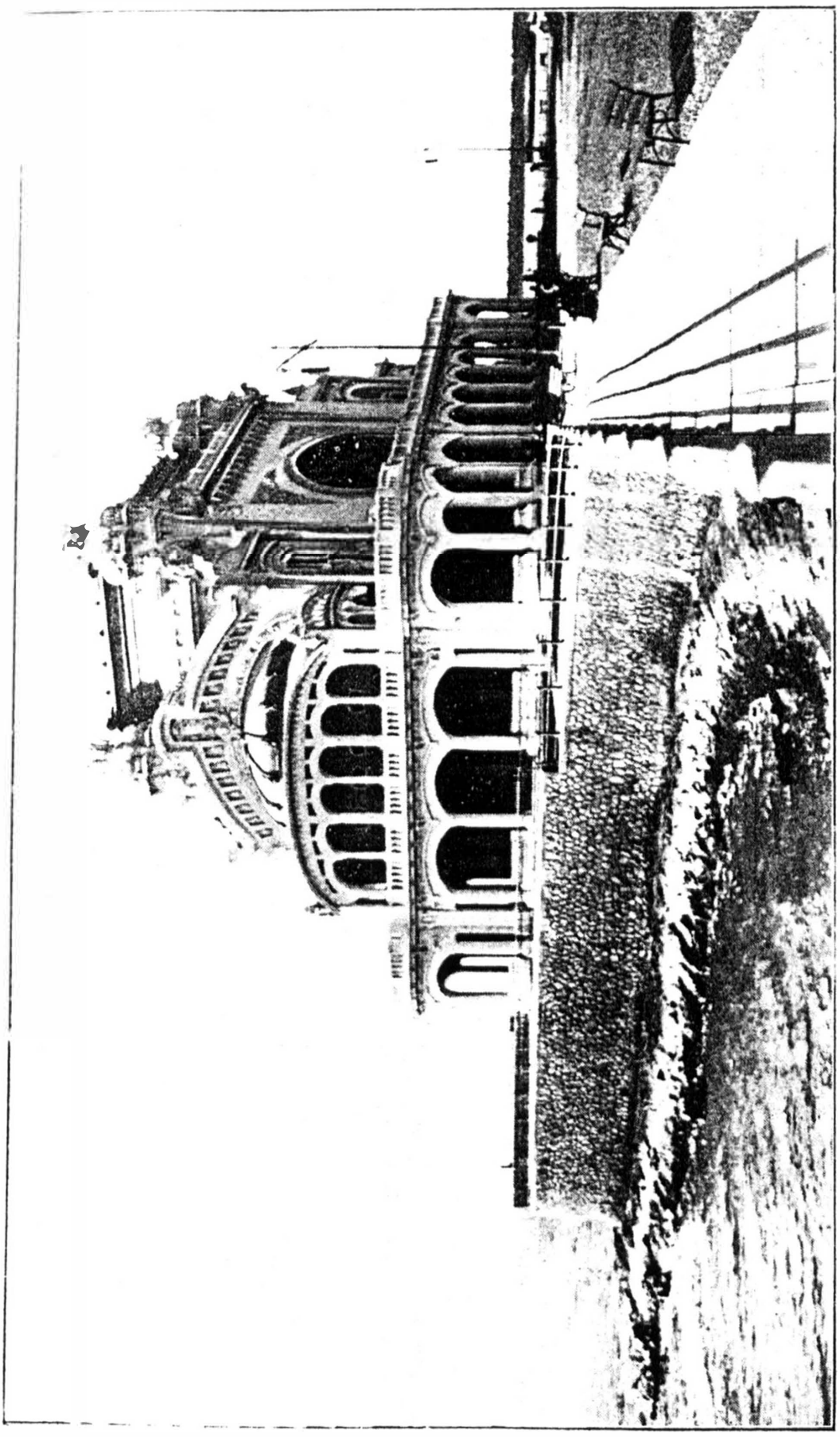

Monumentala clădire a Cazinoului comunal

Biblioteca Judeţeană „Ioan N. Roman” Constanţa

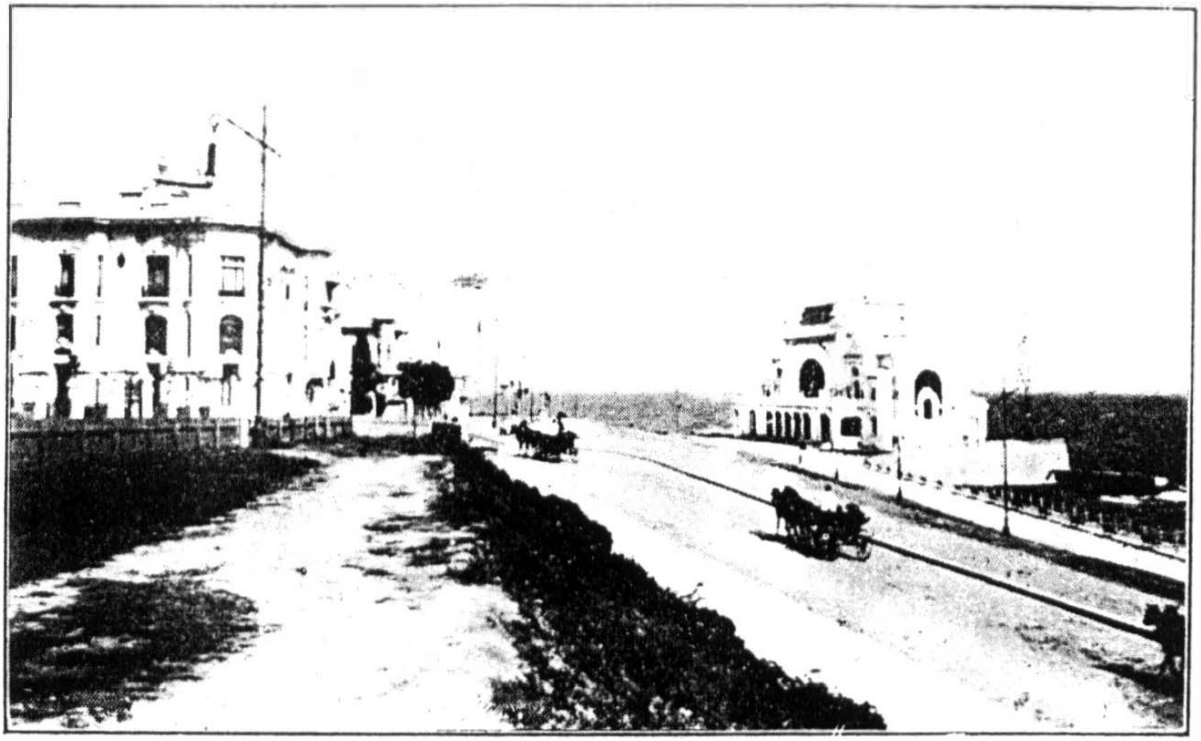

Vederea generală a Bulevardului
De la port până la Casino

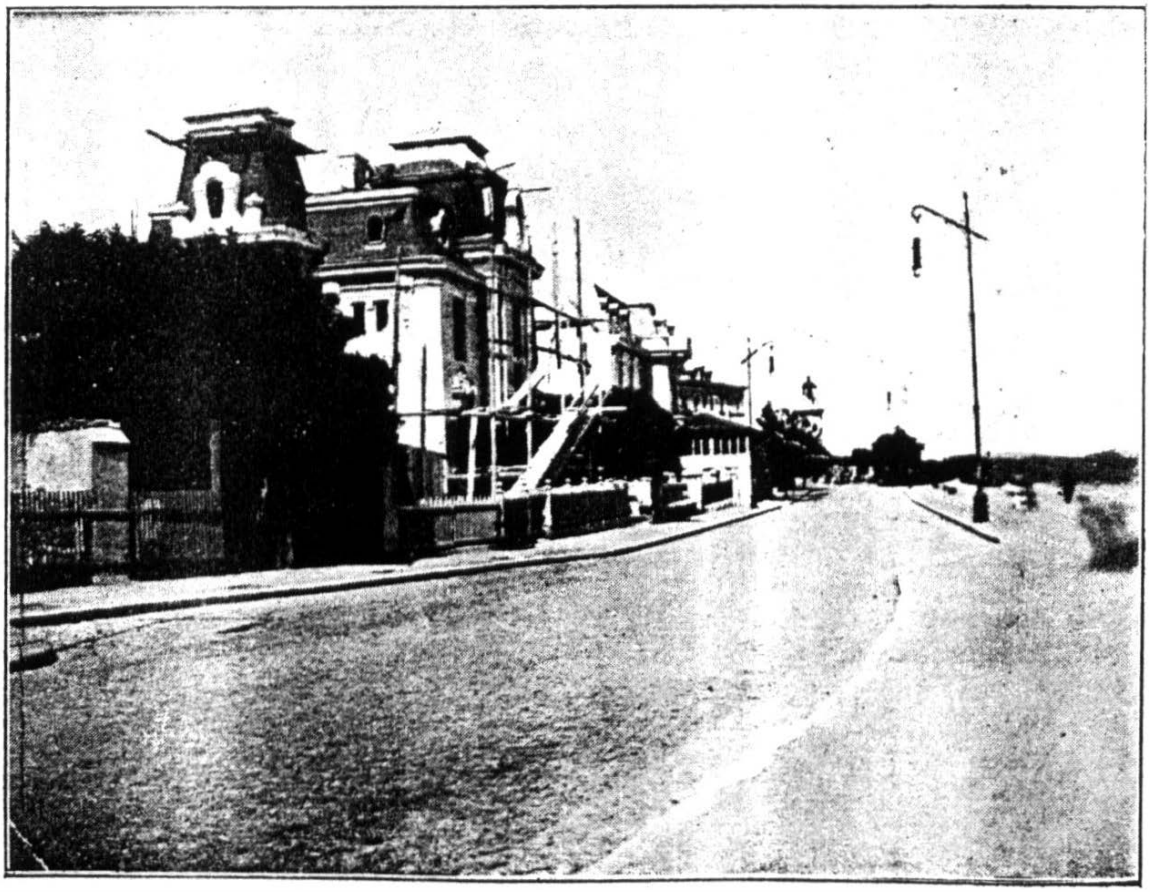

Vederea generala a Bulevardului
De la Casino până la Hotel Carol

Biblioteca Judeţeană „Ioan N. Roman” Constanţa

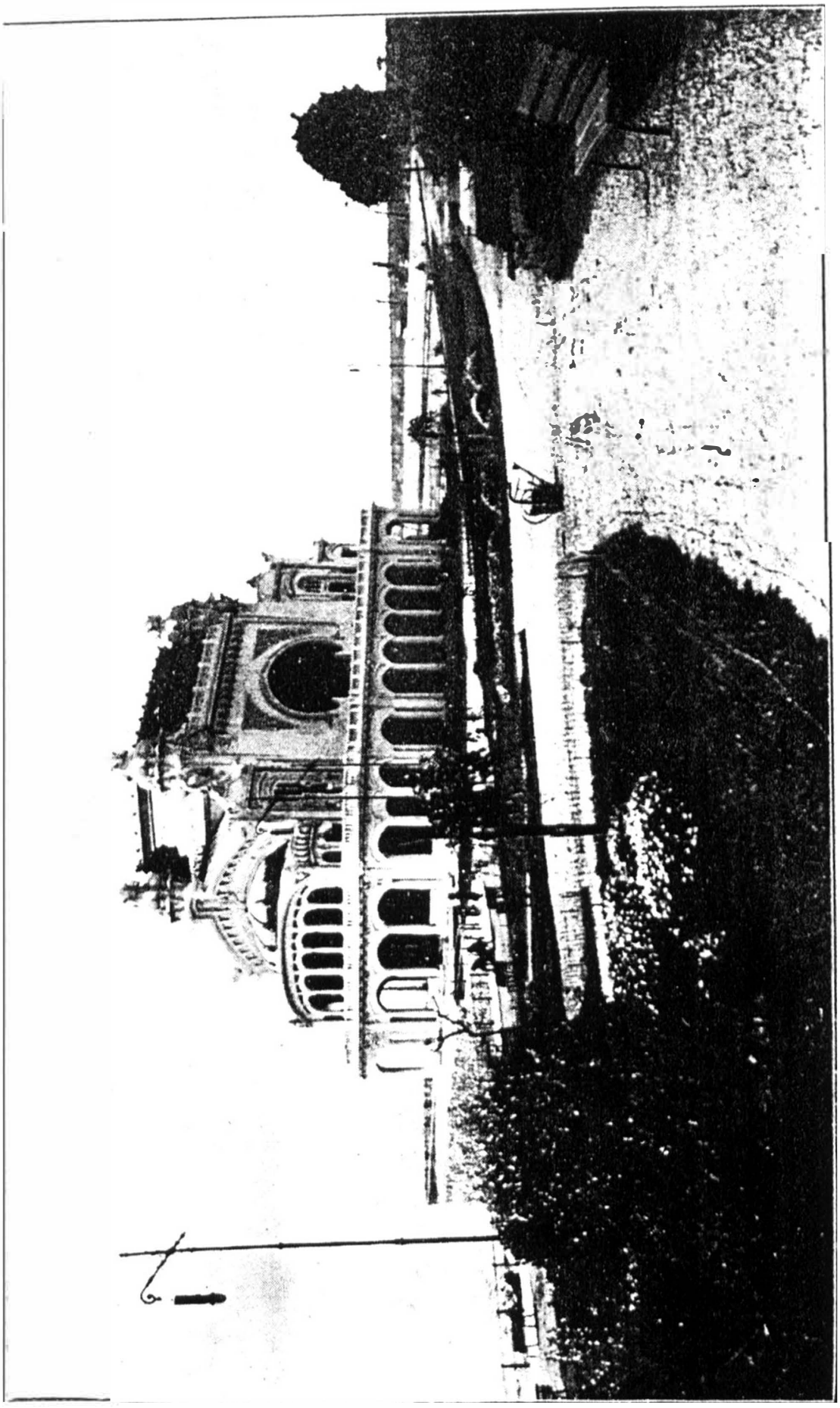

Vederea parcului din jurul Cazinoului comunal

Biblioteca Judeţeană „Ioan N. Roman” Constanţa

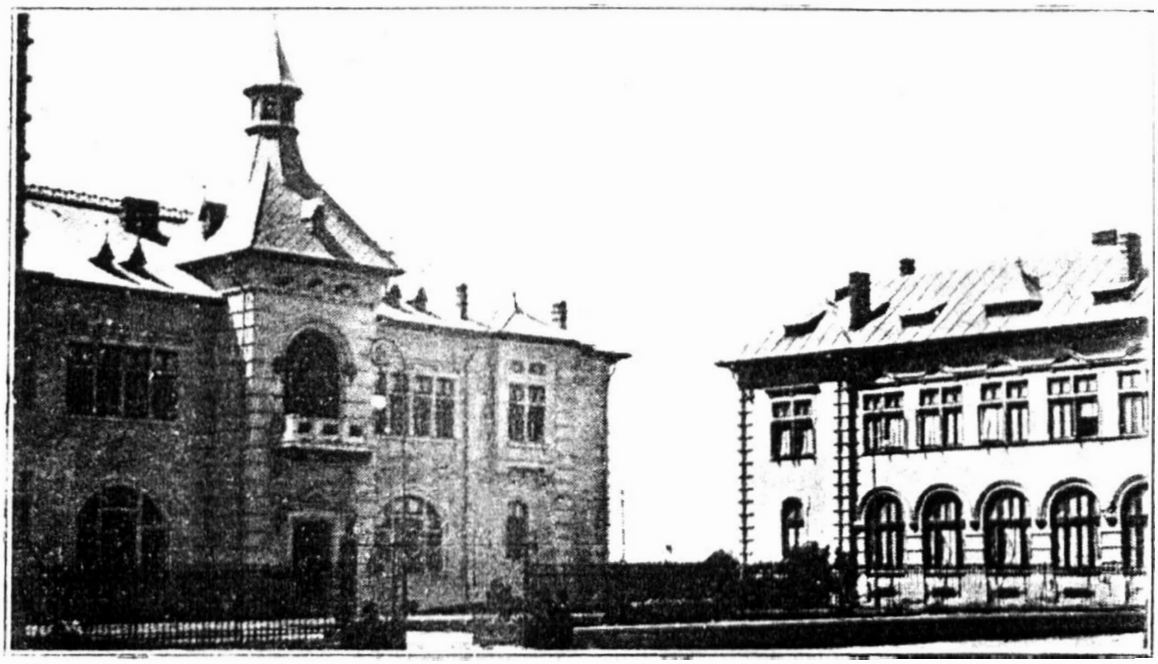

Reşedinţa regală din Constanţa având în dreapta **Tribunalul**

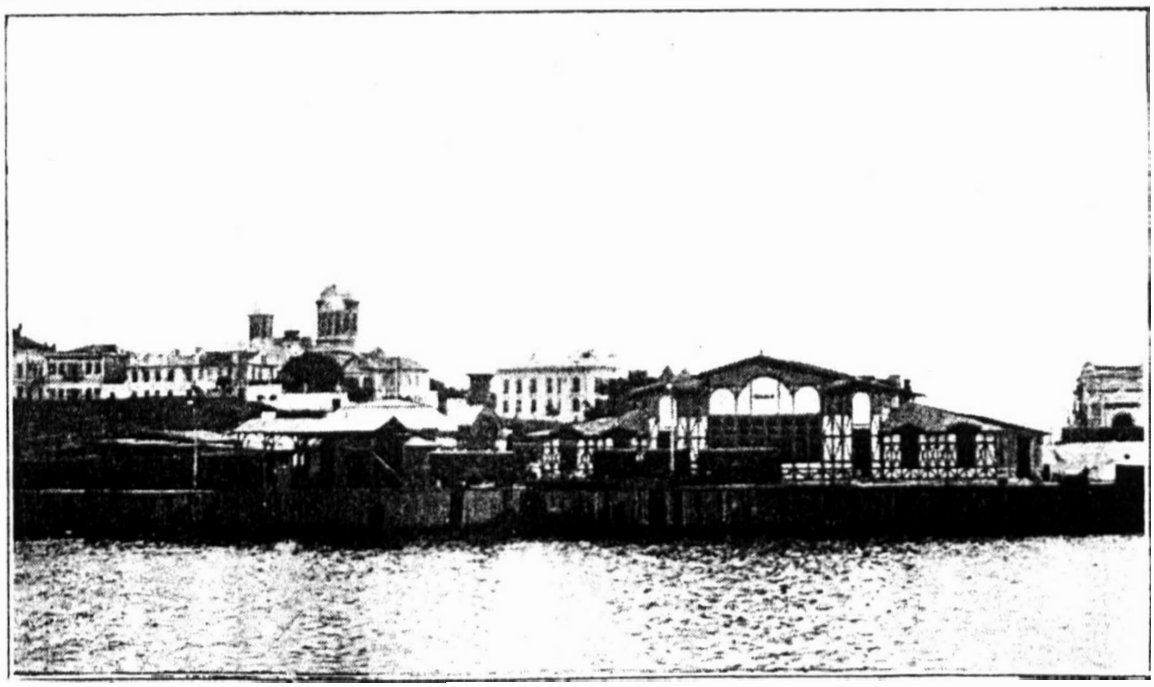

Vederea generală a oraşului de pe apă, din port.
În faţă, la dreapta, este clădirea Vamei, în mijloc frumoasa casă a fraţilor **Manissalian** şi la stânga **Biserica Catedrală.**

Biblioteca Judeţeană „Ioan N. Roman” Constanţa

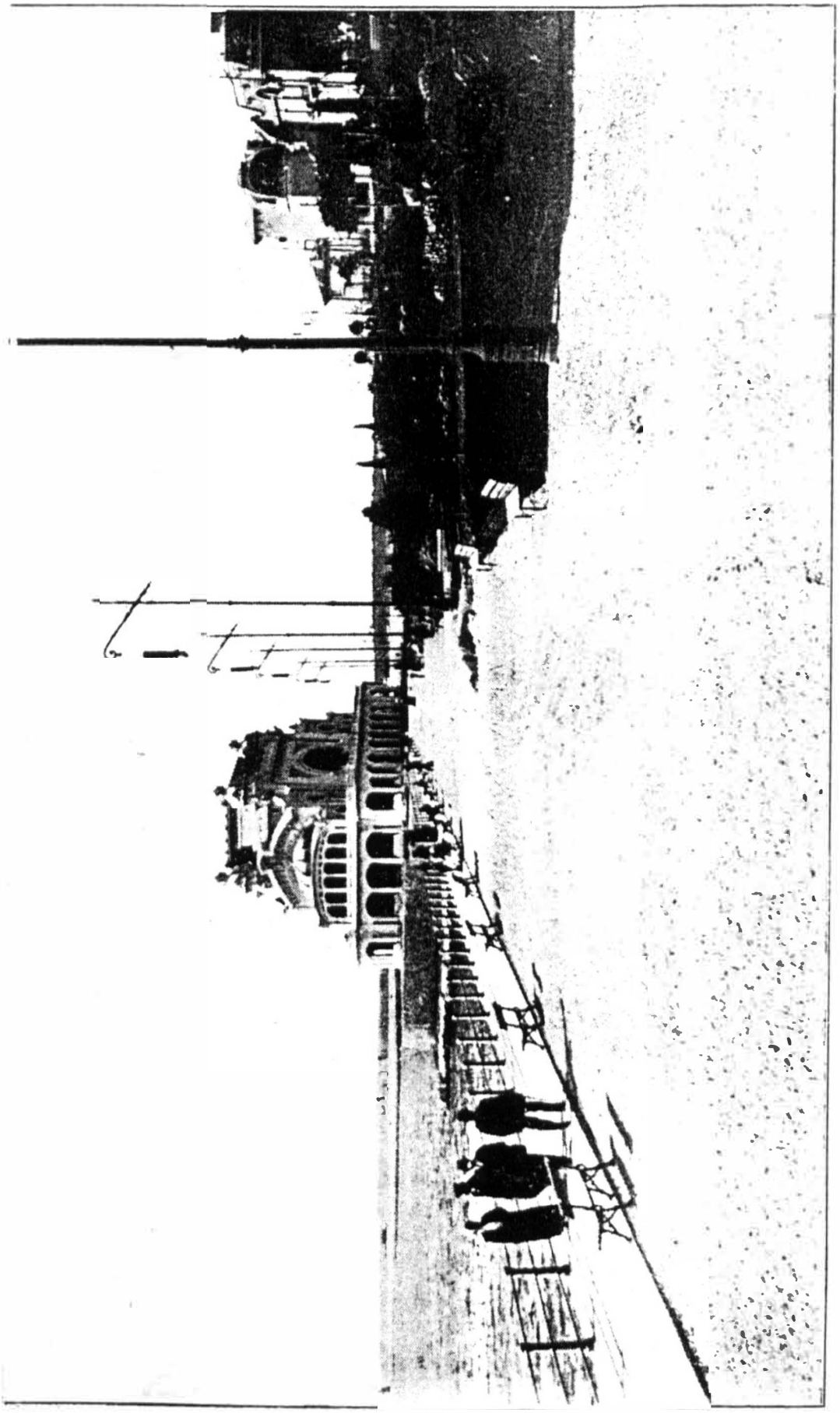

Noul Bulevard din faţa Cazinoului comunal.

Biblioteca Judeţeană „Ioan N. Roman” Constanţa

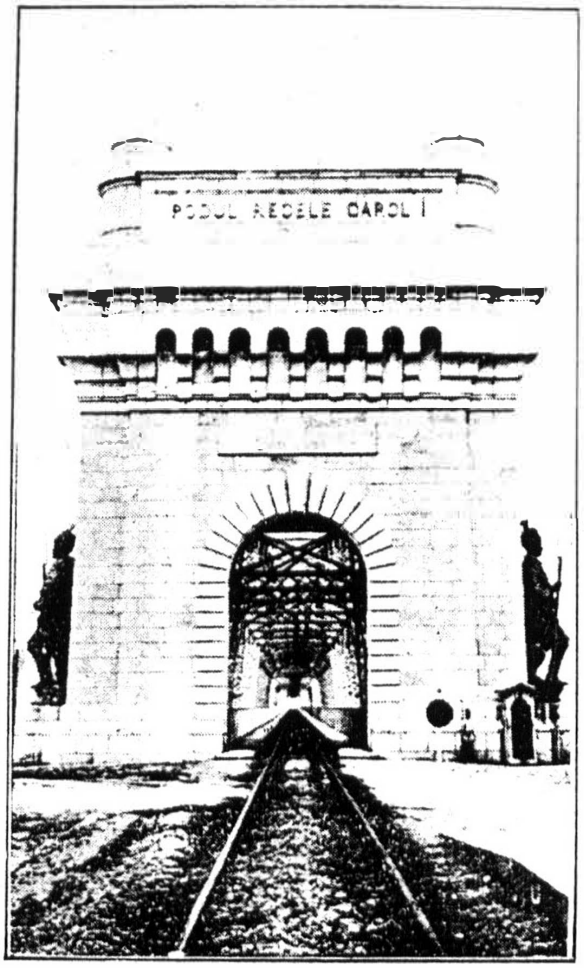

Măreţul pod „Regele Carol I“ de la Cerna-Voda

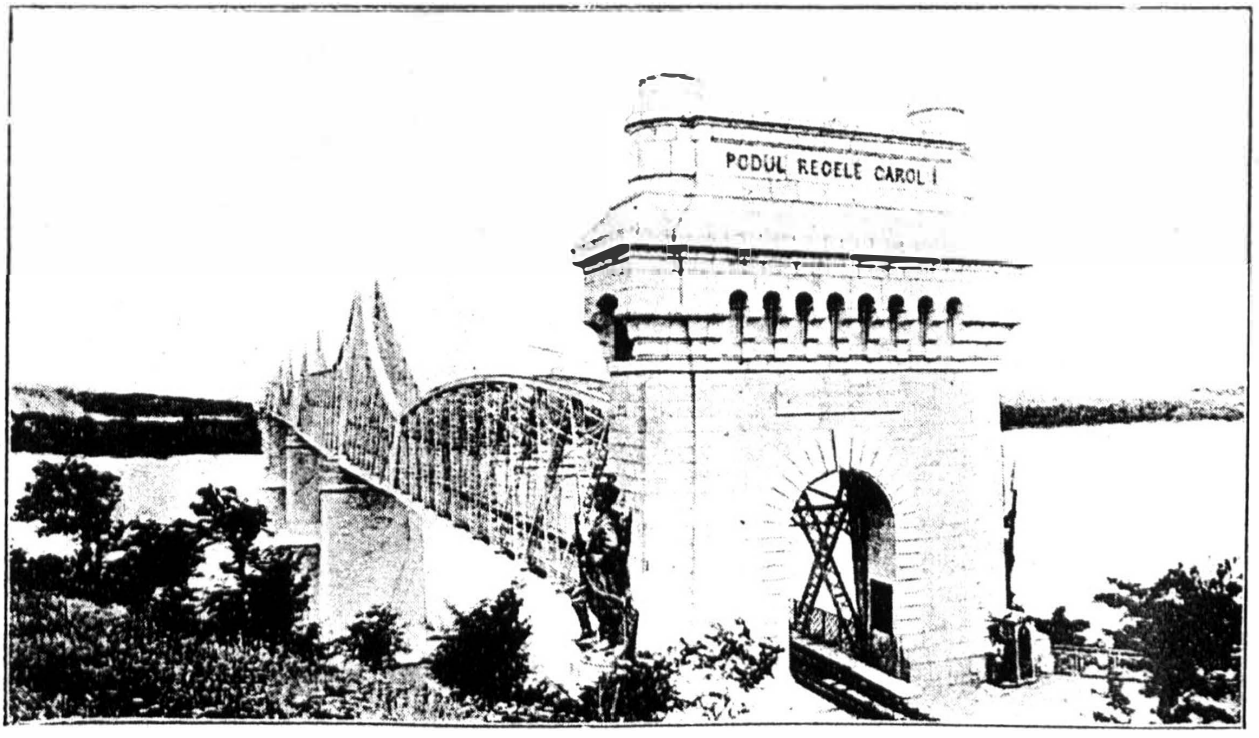

Vederea generală a podului „Regele Carol I“ de la Cerna-Voda

Biblioteca Judeţeană „Ioan N. Roman” Constanţa

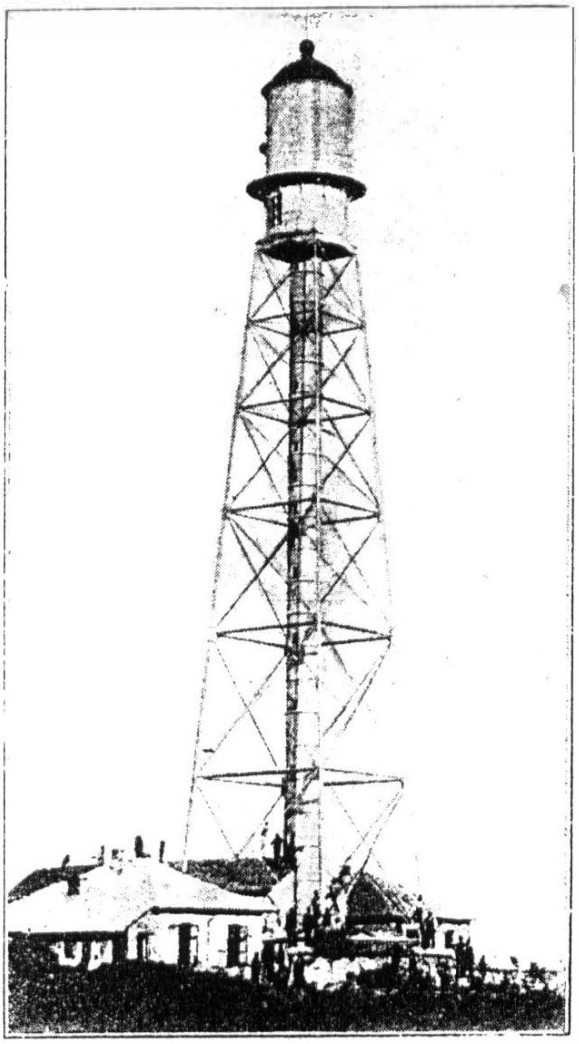

Marele Far de la Tuzla lângă Techir-ghiol. Înalt de 70 metri

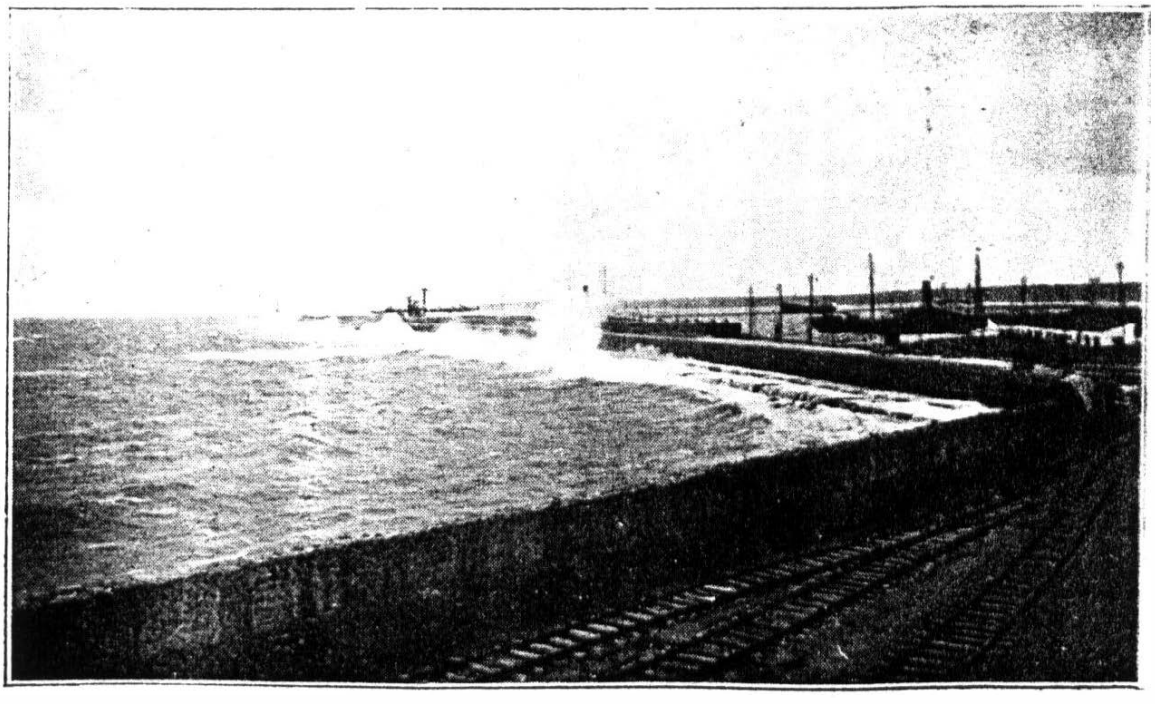

Marea agitată. Valurile furioase lovesc cu putere digul cel mare trecând peste el

Biblioteca Judeţeană „Ioan N. Roman” Constanţa

Majestăţile Lor Regele şi Regina vizitând interiorul Silozurilor. D. **Anghel Saligny** fostul director general al porturilor şi căilor de comunicaţie pe apă, dă explicaţiuni asupra instalaţiunilor mecanice şi electrice

Defilarea trupelor pe Bulevard cu ocazia a 25-a aniversare de la reanexarea **„Dobrogei“**

Biblioteca Judeţeană „Ioan N. Roman” Constanţa

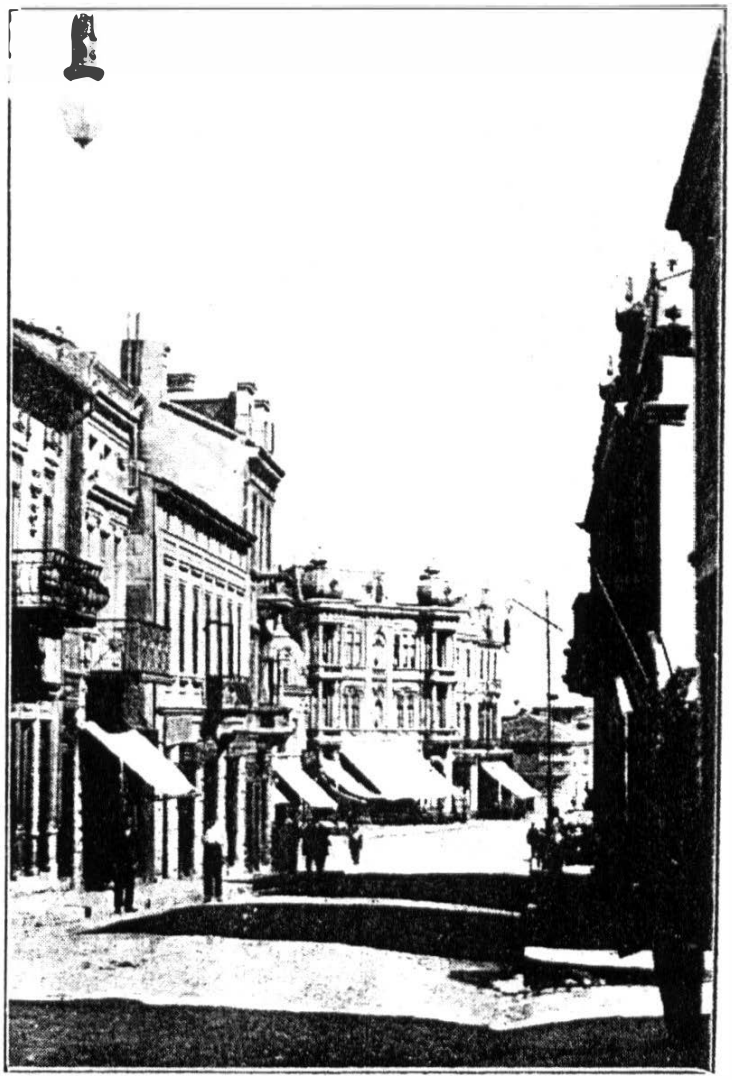

Piața independenței

Vederea generală a orașului din port. Sus la dreapta **Biserica Catedrală**

Biblioteca Județeană „Ioan N. Roman” Constanța

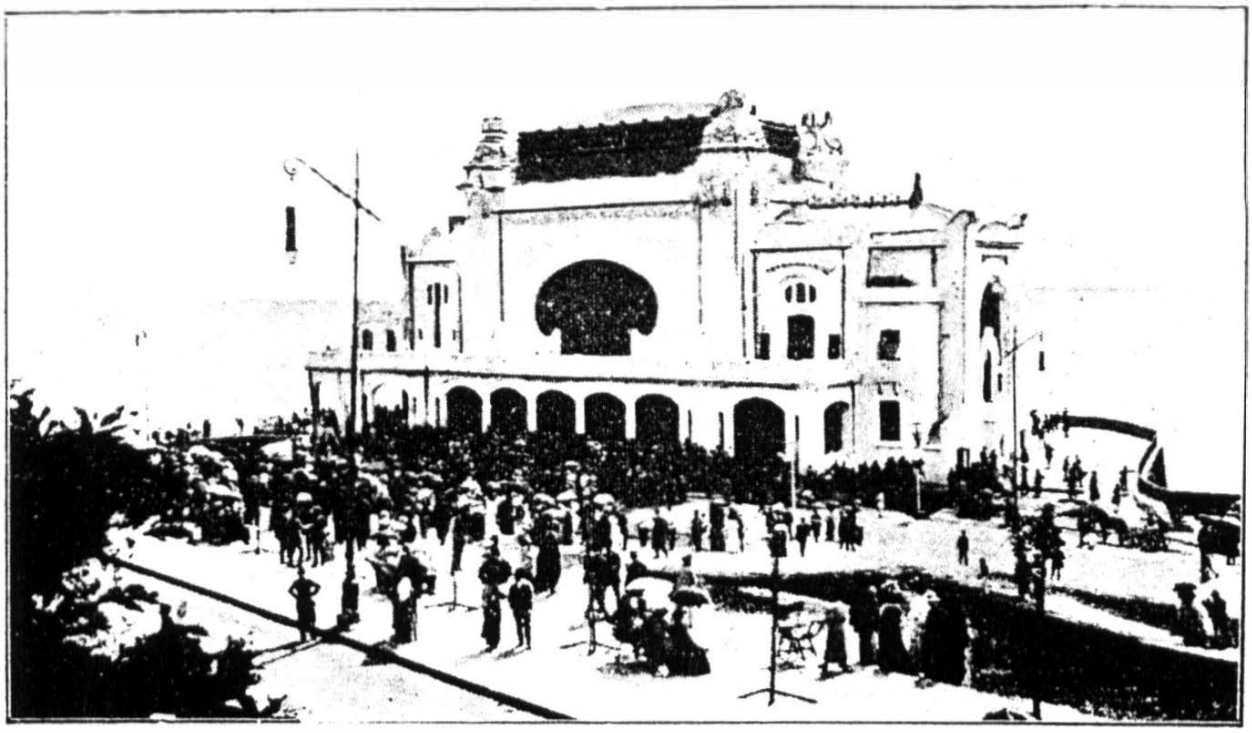

Cazinoul comunal în plin sezon

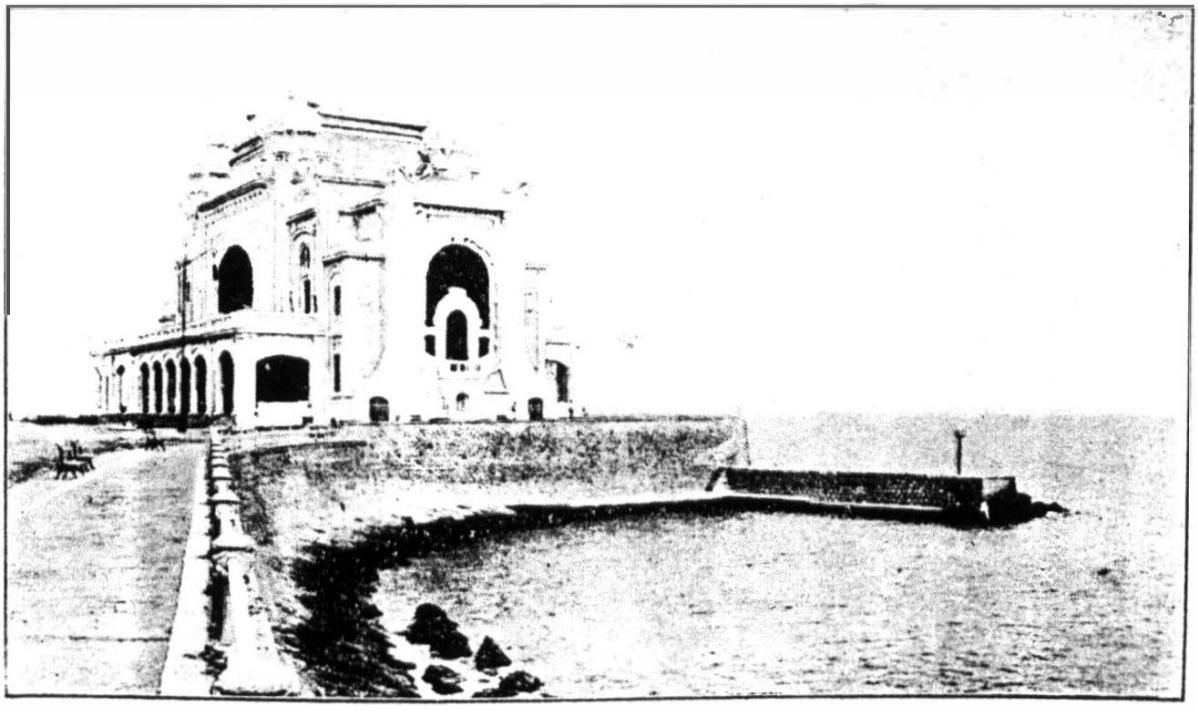

Debarcaderul de la Cazinoul comunal

Biblioteca Judeţeană „Ioan N. Roman” Constanţa

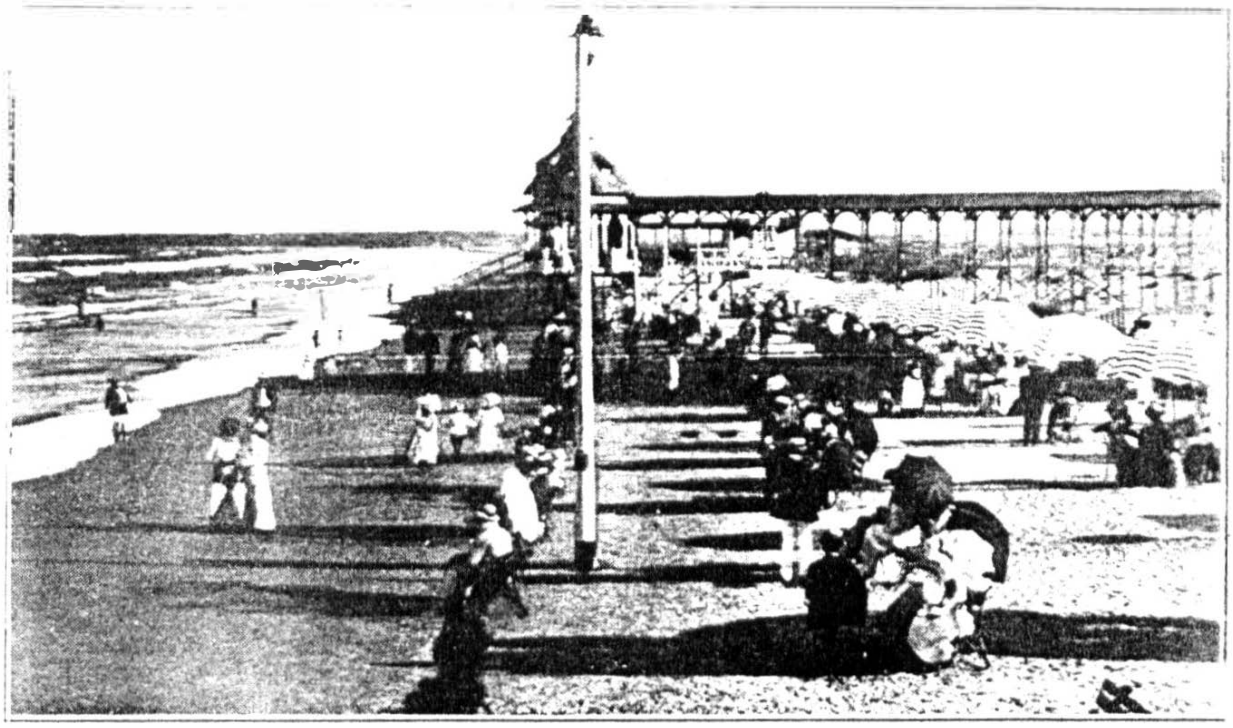

Plaja dela Mamaia în plin sezon

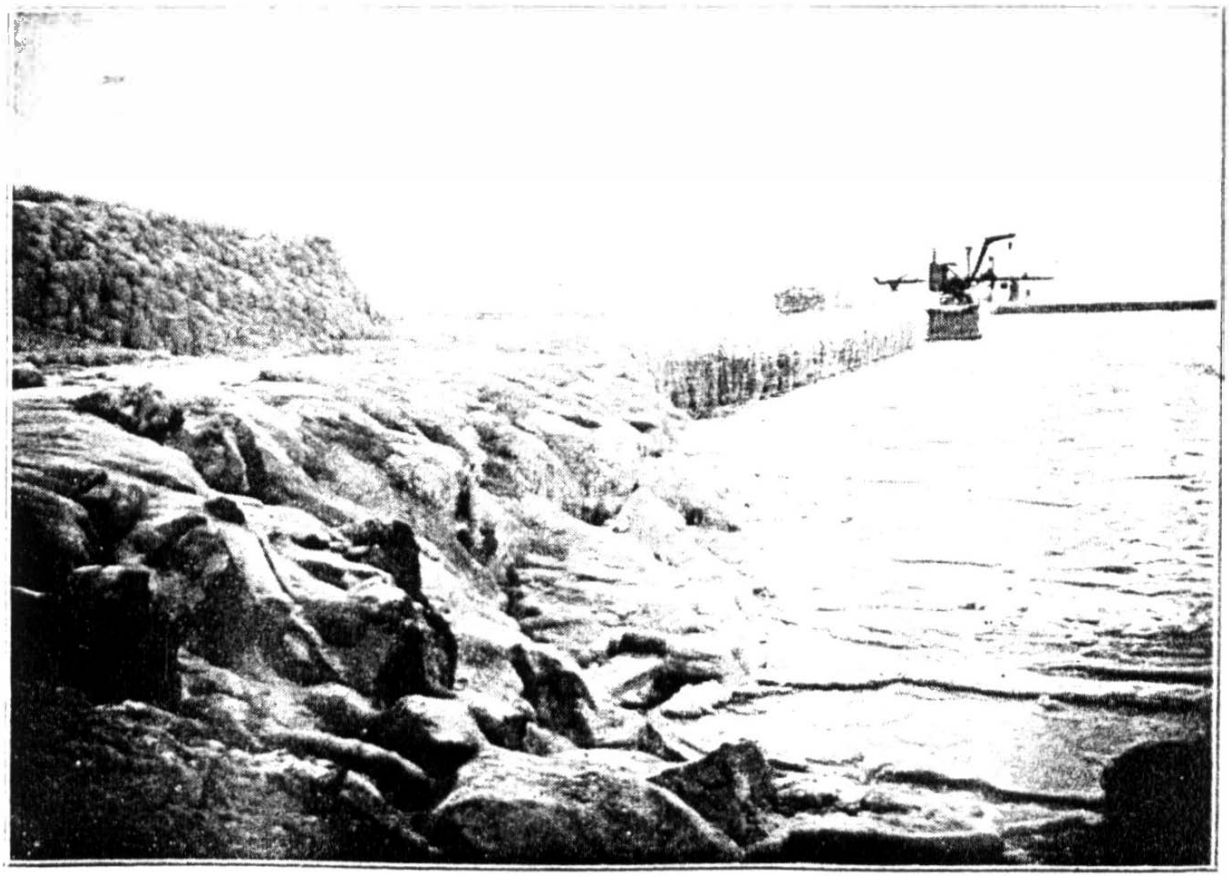

Portul Constanța înghețat

Biblioteca Județeană „Ioan N. Roman” Constanța

PIAȚA OVIDIU

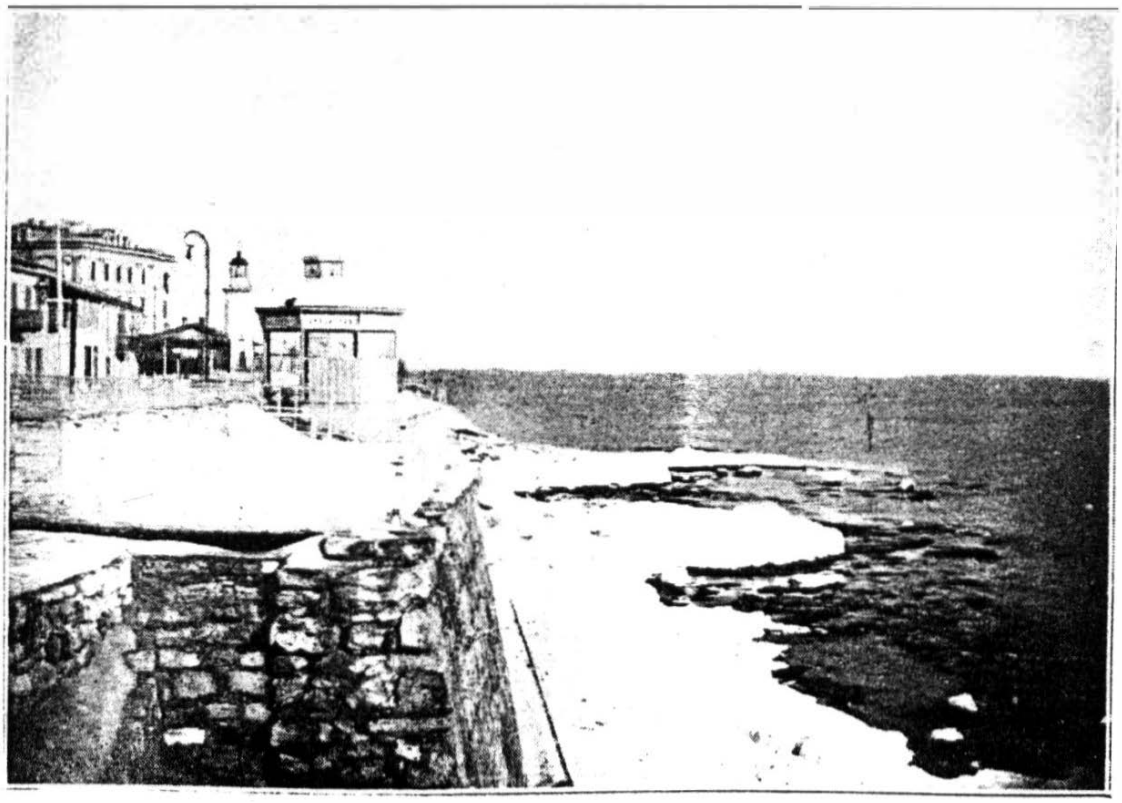

Vederea vechiului pavilion de muzică actualmente dărâmat, iar dela farul ce se vede la spatele acestui pavilion și până la cazino, Comuna a format un superb parc

Biblioteca Județeană „Ioan N. Roman” Constanța

TULCEA

Biblioteca Judeţeană „Ioan N. Roman” Constanţa

D. PETRE SFETESCU

PREFECT AL JUD. TULCEA

Iată una dintre cele mai însemnate personalităţi, cari au jucat un rol de mare şi netăgăduită importanţă în mersul progresiv al ţărei întregi, care a pus cea mai mare stăruinţă pentru ca să lase în urmă'i o operă de adevărat patriot şi om de inimă.

D. Petre Sfetescu a ocupat demnităţi înalte şi în toate împrejurările s'a arătat demn de ele, mai mult încă, a făcut sacrificii personale pentru ca cei ale căror interese iau fost încredinţate să nu aibă nimic de reproşat.

Ca secretar gene al al ministerului de interne, d. Sfetescu a introdus o normă de co icere din cele mai serioase în administraţia ţărei a dat cea mai sa ară directivă felului de a se conduce judeţele şi de a se tranşa endele ce ocazional se putea ivi la răstimpuri.

Ca prefect al ju ui Ilfov a făcut tot ce ia stat prin putinţă pentru ca acest judeţ nu aibă de suferit nimic.

Biblioteca Judeţeană „Ioan N. Roman" Constanţa

Prin stăruința d-sale s'au făcut șosele peste tot locul, s'au ridicat școli s'a înființat serviciul poștal ambulant București-Oltenița și mai cu seamă s'a făcut linia ferată București-Oltenița, care va fi cea mai de seamă operă de care numele îi va fi legat pentru totdeauna.

D-sa care a mai fost prefect de Tulcea și care i-a adus și altă dată cele mai deosebite servicii va ști de sigur și de rândul acesta să'i facă toate înlesnirile posibile pentru a merge și mai repede pe calea progresului.

In primul loc d-sa va da tot sprijinul ca comunicația între sate și orașe să devie mai ușoară și linia ferată Tulcea-Medgidia să se termine mai curând comerțul și industria trăgând din aceasta cele mai mari foloase.

Membru devotat și constant al partidului conservator, d. Sfetescu este un militant dintre cei mai convinși în acțiunea ce o desfășură și ocupă pe drept un loc bine meritat între primele rânduri ale acestui partid.

Biblioteca Județeană „Ioan N. Roman" Constanța

D. ŞTEFAN BORŞ

PRIMAR AL ORAŞULUI TULCEA

Actualul primar al oraşului Tulcea s'a născut în Piatra-N. la 1859. Studiile le-a făcut la şcoala de poduri şi şosele din Capitală.

D-sa a ocupat în Tulcea postul de inginer ajutor la serviciul technic, unde a stat 6 ani de zile, din care post demisionând a practicat ingineria în mod particular.

La 1894 s'a înscris în partidul conservator, cu care prilej a fost ales primar al acestui oraş, conducându'l cu cea mai mare demnitate şi aducându'i servicii dintre cele mai însemnate; până la 1896.

După aceasta, demisionând, a fost ales, în opoziţie, ca membru al consiliului judeţean.

In trecuta guvernare conservatoare d-sa a fost ales preşedinte al consiliului judeţean, iar în 1906 a fost numit ca Primar al oraşului

Biblioteca Judeţeană „Ioan N. Roman" Constanţa

demnitate pe care a ocupat-o până la 1907, când partidul conservator s'a retras dela cârma afacerilor publice.

D-sa a făcut parte din comisiunea care a lucrat pentru ridicarea și executarea măreţului monument comemorativ de pe colnicul Hora.

Sub primariatul d-sale s'a realizat cadastrul oraşului, toate primele proecte pentru alimentarea oraşului cu apă.

D-sa ca preşedinte al comisiunei interimare a lucrat foarte mult pentru realizarea liniei ferate Tulcea-Constanţa, a stăruit şi realizat clădirea a atâtor şosele in judeţ şi a fost in acelaş timp un preţios colaborator al mult regretatului naţionalist Ion Neniţescu.

Cu oameni ca d. Ştefan Borş Dobrogea nu poate de cât să progreseze şi popularitatatea şi dragostea de care se bucură nu o datoreşte de cât meritelor sale, iar in Parlamentul ţărei, in ziua când porţile sale vor fi deschise dobrogenilor, glasul acestui om distins va răsuna cu putere intru apărarea intereselor şi nevoilor populaţiunei aceştia pe care o va reprezenta cu toată cinstea cuvenită.

Biblioteca Judeţeană „Ioan N. Roman" Constanţa

D. CALAFETEANU

AVOCAT, AJ. DE PRIMAR AL ORAȘULUI TULCEA

Trebue să mărturisim că rare ori părintele oraşului Tulcea a avut un colaborator mai preţios şi mai devotat de cum are astăzi d. Ştefan Borş în persoana d-lui Calafeteanu.

Tânăr distins cu o cultură suficientă, priceput în deajuns în conducerea şi rezolvarea problemelor de gospodărie comunală, d-sa va fi; nu ne îndoim un mentor al atâtor chestiuni de care depinde desvoltarea oraşului Tulcea.

La acte noui şi mari se cer oameni noui şi pricepuţi şi d. Calafeteanu face parte din acea falangă de tineri culţi cari au un rol hotărâtor în conducerea destinelor unei masse de oameni.

Tulcea a trecut prin momente destul de grele, a avut nenorocirea să fie condusă de oameni pătimaşi cari au pus mai presus de interesele generale interesele personale având ca deviză pururea acel prea cunoscut: nerwis rerum gerendarum.

E o fericire pentru Tulcea că destinele sale au fost încredinţate pe mâna unor oameni de valoarea d-lui Calafeteanu şi avem adânca convingere că în scurtă vreme acest port, atât de oropsit până astăzi se va ridica cât mai sus din toate punctele de vedere, sub raportul economic, politic şi social.

Alături de d-l Borş distinsul aj. de Primar al Tulcei, d. Calafeteanu va fi o streajă neadormită, adevărata santinelă care nu are altă lozincă de cât să-şi facă datoria.

Felicităm comuna Tulcea, felicităm călduros şi pe d-l Ştefan Borş că a putut să-şi asigure colaborarea unui atât de merituos tânăr cu care va făuri cea mai frumoasă operă de regenerare a unui oraş de importanţa Tulcei.

Biblioteca Judeţeană „Ioan N. Roman” Constanţa

D. PUIU ALEXANDRESCU

POLIȚAI AL ORAȘULUI TULCEA

Iată o personalitate despre care s'a vorbit foarte mult, dar despre care încă nu s'a spus absolut nimic.

D-nu Puiu Alexandrescu este prototipul polițistului consumat, care, prin studiu, experiență și observațiune a putut să ajungă la resultatul de a fi un extraordinar de fin cunoscator al tuturor rău-făcătorilor, excrocilor și asasinilor.

D-nu Alexandrescu este în același timp un fisiolog și psiholog, și multe din nenumăratele crime și asasinate descoperite de d-sa s'au datorit acestor două însușiri superioare ale d-sale pe cari le-a dobândit printr'o lungă experiență.

Ori-ce caz îi sa adus la cunoștință, d-sa la cercetat în toate amănuntele, la studiat pe toate fețele și nici odată nu a dat greș în demersurile pe cari le-a luat.

Ca șef al siguranței Capitalei, d-nu Puiu Alexandrescu a făcut descoperiri din cele mai senzaționale și, dacă ar fi să înscrie într'un volum multe din cele descoperite, pe fruntea multora s'ar proecta o pată dintre cele mai rușinoase.

In volumul pe care actualmente îl scoate d-nu Alexandrescu face un adevărat studiu criminologic, cu exemple patetice din chiar țara noastră.

D-nu Puiu Alexandrescu ca om perfect rutinat în ale poliției, a fost detașat pentru organizarea polițiilor din țară în orașele : Dorohoi, Piatra-N., Bacău și actualmente la Tulcea unde a desfășurat și desfășură o activitate dintre cele mai prodigioase, făcându'și pretutindeni datoria în modul cel mai conștiincios posibil.

D-sa este o fală a polițiștilor din țară, și Tulcea trebue să fie mândră că siguranța și avutul cetățenilor sa încredințat pe mâinile unui asemenea distins polițist.

Biblioteca Județeană „Ioan N. Roman" Constanța

Orașul Sulina

Frumosul nostru port fluvial și maritim, Sulina, a avut de trecut prin multe și nenumărate încercări și cu toate acestea astăzi el se bucură de o prea frumoasă reputațiune și este obiectul de admirațiune al celor cari îl vizitează.

In Sulina se fac mari transacții de import și export și zilnic pe valurile Mărei și ale Dunărei circulă sute de vapoare, corăbii și șlepuri.

In Sulina tocmai pentru importanța pe cere o prezintă în raporturile noastre comerciale cu streinătatea aproape fie care stat este reprezentat prin consuli onorifici și retribuiți cu onorarii cât se poate de considerabile. De asemenea Comisiunea Europeană a Dunărei are aci centrul ei de activitate la care sunt întrebuințați funcționari a căror salarii sunt destul de respectabile.

E locul aci să facem o mică paranteză: In Sulina e reședința suprefecturei.

Subprefectul, după cum se știe este plătit în mod derizoriu așă că este egal salariul său cu a celui de pe urmă funcționar de la numita societate.

Dacă punem la socoteală cheltuelile de reprezentanță, de vizite, de cercetări și altele neprevăzute pe care este obligat să le facă un subprefect atunci, salariul său se poate perfect de bine echivala cu salariul unui copist de judecătorie rurală.

D-nul D. Hagi-Anton, care și-a început cariera administrativă ca subprefect chiar la Sulina și-a sacrificat averea personală ca să poată face față tuturor cerințelor și cum astăzi este Inspector Administrativ și cunoscând aceste lucruri ar putea să ia măsuri și să stărue ca suprefectul de Sulina să fie cât se poate de bine retribuit sau să se creeze un post special de guvernator al Sulinei care pe lângă că va avea în sarcina sa conducerea efectivă Administrătivă dar să fie în acelaș timp și un arbitru subrem în judecarea diferendelor ce s'ar ivi în această localitate.

Subprefectul, în prezent, nu are absolut nici o autoritate și la cea mai mică chestiune trebue să recurgă la concursul prefectului.

Biblioteca Județeană „Ioan N. Roman" Constanța

Revenind la orașul Sulina propriu zis putem spune că a făcut în foarte scurt timp progrese cu adevărat uriașe locurile băltoase au fost asanate, s'a adus apă potabilă de Dunăre care era absolut necesară întru cât corespundea prescripțiunilor tratatului internațional din Venetzia care prevedea ca toate țărmurile fluviale și maritime să aibă apă potabilă pentru aprovizionarea vapoarelor.

S'a dat o deosebită atențiune pentru cultul limbei românești și, de unde până odinioară în consiliile comunale nu vorbea de cât grecește astăzi nu se aude de cât graiul românesc.

Orașul este iluminat cu electricitate, este pavat și canalizat: starea higienică este în de aproape supraveghiată așa că prezintă aspectul unui oraș cu adevărat occidental.

Dat pe mâna unor oameni ca d-nul Sterie Ionescu fost și actual Primar al Sulinei, a d-lui S. Vidopol ajutor de primar cât și a celor l'alți distinși consilieri comunali, comuna Sulina își are viitorul cu totul asigurat și nu ezităm un moment a crede că în cea mai scurtă vreme va ajunge cât mai departe pe calea înflorirei.

Biblioteca Județeană „Ioan N. Roman" Constanța

FRUNTAȘII

CARI AU COLABORAT LA PROGRESELE ȘI PROSPERITATEA DOBROGEI

Biblioteca Județeană „Ioan N. Roman” Constanța

D. D. HAGI-ANTON

INSPECTOR ADMINISTRATIV FOST PREFECT DE TULCEA

In cadrul restrâns pe care ni'l ingădue această publicațiune ne-ar fi peste putință, ca să schițăm chiar în rezumat activitatea ce a desfășurat-o dl. D. Hagi-Anton în cariera sa politică și administrativă.

D-sa se bucură de un trecut plin de acte prea frumoase și în prezent nu-și desminte cu o iotă reputațiunea excelentă pe care și-a creiato.

Dl. D. Hagi-Anton s'a născut la 1863 în Ploești. Este doctor în drept și științele politice din Liège (Belgia).

Cariera administrativă și-a început-o ca subprefect în jud. Ialomița și apoi la Sulina, unde a lăsat amintiri din cele mai nesterse de activitate, cinste și patriotism.

La Sulina cât a funcționat d-sa a făcut îmbunătățiri dintre cele

Biblioteca Județeană „Ioan N. Roman" Constanța

mai mari astfel vom cita câte-va cazuri : Cursa poștală Brăila-Sulina care se facea cu vaporul Carmen-Sylva sub pavilion german, prin stăruința d-sale cursele au început a se face sub pavilion românesc.

A stăruit mult printre numeroasele familii grecești din acest port ca să învețe limba românească și să ajungem a nu mai avea aparență că ne aflăm într'o provincie din elada ci că suntem pe solul țărei românești.

Pe timpul progromurilor din Rusia, când la Bialistok, Moscova, Kiev, Kișineu și Ismail, se făceau măcelurile cele mai îngrozitoare, dl. Hagi-Anton anunțat fiind de către comisarul de pe atunci Drăgulescu, de cele ce se petrec în Imperiul Moscovit deși avea ordin ca să împedice imigrarea evreilor pe teritoriul nostru totuși a dat ordin ca ei să fie primiți și ospitaliați cu cea mai mare îngrijire până după potolirea masacrelor din Rusia. Tot deodată d-sa a luat măsuri ca fugarii să nu părăsească Satu-Nou spre a nu da loc la reproșuri din partea guvernului.

Prin această măsură lăudabilă și umanitară dl. Hagi Anton a scăpat atâtea suflete de o moarte sigură și a făcut să se întărească și mai mult acea frumoasă reputație de care ne bucurăm peste hotare că suntem un popor per excelența ospitalier.

D-sa ca prefect a stăruit cât mai mult pentru acordarea drepturilor dobrogenilor și în acest scop încă de pe timpul opoziţiunei la toate întrevederile pe care le-a avut cu dl. G. Cantacuzino îi vorbea în mod foarte calduros despre această chesiune pregătind astfel terenul pentru realizarea acestei mari și importante reforme.

D-sa a depus o mare stăruință pentru construirea liniei ferate Tulcea-Constanța cerând în persoană de la Cons. Județean Constanțean ca și Constanța să contribue cu jumătate din suma necesitată pentru această construcție, lucru pe care la și obținut.

După cum am spus, cadrul acestei schițe fiind prea mic, ne vedem nevoiți a încheia și a dori ca Dobrogea să aibă multă vreme încă fericirea de a se bucura de sprijinul și capacitatea d-lui Hagi-Anton.

Biblioteca Județeană „Ioan N. Roman" Constanța

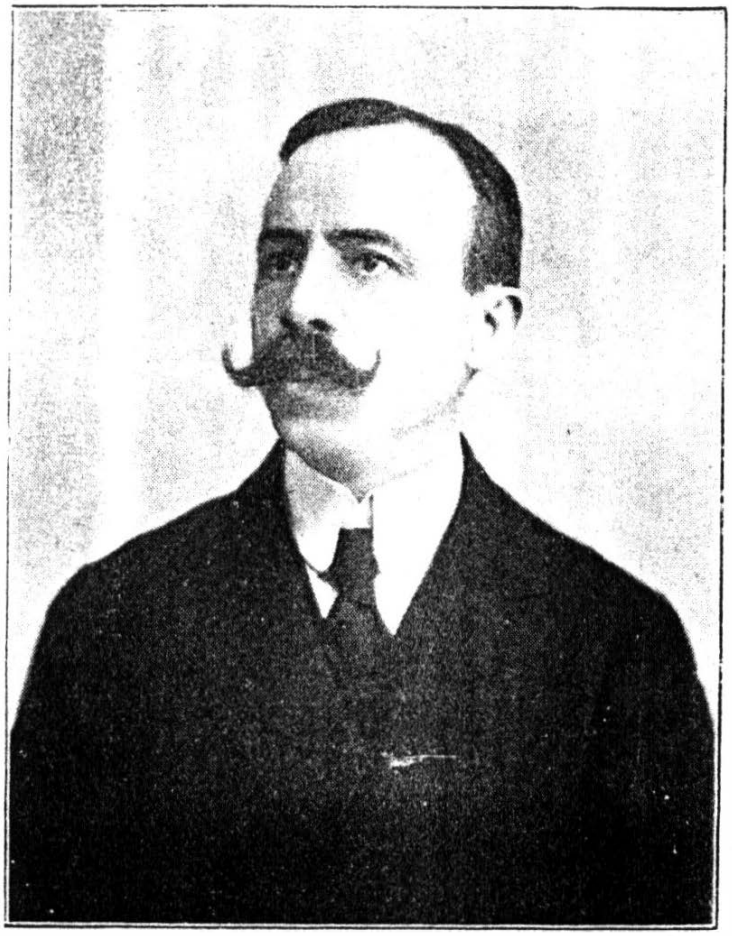

D. EMIL MIHAIL BRANCOVICI

CONSUL AL OLANDEI

Originar din Banat (Ungaria). Născut la 26 Octombrie 1866, după ce termină cursurile școalei superioare de comerț în București și funcționă câtva timp în administrația Creditului Agricol, demisionă pentru a merge în Franța, unde la Paris și apoi la Nancy a făcut cu succes studii de chimie industrială, obținând diploma Institutului de Chimie dela Academia de științe din Nancy.

Inapoiat în țară, după ce s'a ocupat de industrii chimice și văzând dificultățile ce asemenea industrii întâmpină la noi a renunțat la această specialitate și găsind terenul mai favorabil în comerțul de Bancă, intră ca procurist la sucursala din Brăila a Băncii Generale Române, dela înființarea acelei Bănci în anul 1897, iar în anul 1901 înființându-se sucursala Constanța a acestei Bănci i s'a încredințat conducerea casei sucursale, pe care o păstrează și actualmente cu rang de subdirector al Băncii Generale Române.

In timpul acesta d. Brancovici avu ocaziunea să studieze foarte de aproape și în toate amănuntele și diversele sale forme, comerțul

Biblioteca Județeană „Ioan N. Roman" Constanța

nostru de cereale, pe care l'a găsit cel mai important și chiar cel mai interesant din toate ramurile noastre de comerț.

D. Brancovici în unire cu mai mulți amici fruntași ai comerțului de cereale din Constanța, au pus în anul 1903 bazele Associațiunii comercianților de cereale din Constanța, precum și Camerei Arbitrale și de conciliațiune, pe cari le prezidează și azi.

Tot această Associațiune sub președenția d-lui Brancovici a reglementat uzanțele pieții, lucrare de mare interes pentru comerțul de cereale.

D, Brancovici a publicat diferite lucrări de chimie pe când lucra la Nancy în laboratorul marelui savant Haller; mai pe urmă s'a ocupat numai de chestinni economice publicând diferite lucrări, cu privire la învățământul comercial, la comerțul de cereale, căile de comunicație o lucrare relativă la cestiunea agrară intitulată: „Reforma fonciară și problema noastră agrară", un studiu asupra morăritului și diverse articole în reviste economice.

D. Brancovici a convocat în 1906 o mare întrunire în București la Camera de Comerț, de industriași, comercianți și agricultori, pentru a provoca o remediere a neajunsurilor ce a avut un deplin succes

In Decembrie 1909 a luat inițiativa ținerii unui congres al morarilor la Constanța, pe care l'a și prezidat și care a reușit de minune, sub toate raporturile.

In 1908 d. Brancovici fusese ales președinte al Camerei de comerț și industrii din Constanța, în care calitate între altele a înființat și organizat Bursa de cereale la Constanța, fiind ales și președinte al Consiliului Bursei.

In Februarie 1910 d. Brancovici este numit consul al Olandei pentru Dobrogea.

In aprilie același an Dsa a demisionat de la președenția camerei de comerciu iar din Octombrie este numit membru în consiliul superior de Comerț pe lângă Ministerul respectiv.

D-sa este unul dintre cei mai reputați și iubiți financiari ai constanței și se bucură de înalte și numeroase considerațiuni.

Biblioteca Județeană „Ioan N. Roman" Constanța

D. Dr. PILESCU

Eminentul doctor Pilescu, care face fală corpului medical din întreaga ţară, este o personalitate înzestrată cu atât de multe însuşiri, în cât în cadrul unei restrânse schiţe biografice ne-ar fi peste putinţă să le arătam pe toate şi să'i aducem în acelaş timp toate laudele şi elogiile pe care le merită.

D. dr. Pilescu sintetizează pe drept cuvânt toate calităţile care se cer unui discipol modern al lui Esculap şi anume : bunătate dusă până la jertfă, caracter nobil, suflet ales şi mai presus de toate fiind în posesia cea mai profundă a ştiinţei medicale.

De când a venit în Constanţa d-sa a ştiut să'şi atragă prin alesele'i maniere simpatiile întregei societăţi, şi mai cu deosebire lumea suferindă a găsit în d-sa un mare şi nepreţuit ajutor, dându'şi toate ostenelile posibile pentru a le îndulci durerile şi a le reda sănătatea.

Cu prilegiul teribilului flagel al holerei care ne ameninţa în ultimul timp ca invazia din toate părţile, d. dr. Pilescu a luat cele mai întinse măsuri de pază şi în raziile sanitare pe care le-a făcut n'a cruţat absolut pe nimeni şi a închis toate localurile publice, în special restaurantele cari nu se conformă cu cele mai stricte concepte de igienă.

Această perseverare, această stăruinţă din partea d-sale ca şi a altor colegi, a avut de efect că Constanţa a fost pusă la adăpost de ori ce pericol, lucru pentru care locuitorii acestui oraş îi vor purta o nemărginită recunoştintă. Membru constant şi devotat al partidului conservator, d-sa e o personalitate politică de netăgăduită valoare şi pentru Constanţa a făcut tot cea ce poate să facă un om cult şi însufleţit de sentimente patriotice din cele mai sincere şi cu ate.

Este un fervent sprijinitor al acordărei drepturilor politice dobrogenilor pe o cale cât mai largă şi ne place a crede că dobrogenii nu vor ezita o clipă de a trimite în Parlamentul ţărei un asemenea demn şi intransigent patriot care să le apere aceste drepturi cu toată flacăra entusiasmului său.

Biblioteca Judeţeană „Ioan N. Roman" Constanţa

D. CAPITAN SOLACOLU-TROIAN

Iată una dintre cele mai simpatice figuri din județul Constanța unul dintre patrioții cei mai luminați cari, fără îndoială credem, vor fi chemați, să reprezinte în curând, în Parlamentul țărei, interesele județului acestuia, cum și a Dobrogii.

D. Căpitan Solacolu este un proprietar model, om de inimă și de caracter, suflet de elită și un dezinteresat sprijinitor al cauzelor celor drepte.

D-sa s'a născut la București în anul 1873.

Studiile liceale le-a făcut în București la liceul Sft. Sava, de unde a trecut la școala fiilor de militari din Craiova, iar în urmă la școala de oficeri din București, și și-a desăvârșit cariera militară la școala de cavalerie din Târgoviște.

Terminând școala a fost trimes ca oficer la reg. de călărași din Giurgiu, apoi mutat ca oficer instructor la școala de oficeri din București unde a stat până la gradul de căpitan, iar în urma a trecut ca profesor de echitație la școala de cavalerie din Târgoviște până la 1906; dela această dată a fost mutat la reg. 2 roșiori din București unde a stat până la 1907, când s'a retras din armată spre a se devota agriculturei la moșia d-sale din comuna Murfatlar.

Dacă prin retragerea d-lui căpitan Solacolu, armata încercă o lipsă a unui ofițer distins, agricultura a câștigat un om devotat și priceput, care perpetuă una din ocupațiunile de căpetenie ale strămoșilor noștri.

Biblioteca Județeană „Ioan N. Roman" Constanța

D. VIRGIL P. ANDRONESCU

FOST PRIMAR GIRANT AL ORAȘULUI CONSTANȚA

S'a născut la anul 1871 în comuna Surpatele din Vâlcea. Este licențiat în litere și filosofie.

Încă de pe băncile universitare s'a devotat ideilor liberale, luând multe învățăminte dela răposatul G. Palladi fost ministru, și colaborând la «Gazeta Poporului» ce apărea pe atunci în București.

In 1897 este numit Profesor de geografie la liceul «Marim» din Brăila, și în acelaș an după cerere este transferat la catedra de limba latină și elină dela gimnaziul din Gonstanța.

Aci s'a devotat cu totul carierei sale de profesor dar afirmându-se prin scrieri și conferințe ca naționalist înfocat, în care timp tipărește scrierea sa «*Cine sunt ? Ce vor ?* un uvragiu bazat pe observații sociale și pe toate scrierile privitoare la subiect.

In 1899 este numit director al gimnaziului din Constanța, în care calitate funcționează până la 1900 Iunie pupă care se retrage rămâind ca profesor la catedra sa până la anul 1907.

In ultimul consiliu comunal liberal din Constanța d-sa a fost ales ca ajutor de primar, funcționând timp de 4 luni ca primar girant.

La alegerile comunale efectuate în timpurile din urmă, d-sa candidând ca liberal independent a obținut un întreit număr de voturi de cât lista oficială liberală.

Aceasta arată că d-sa se bucură de foarte multe simpatii în partidul liberal constanțean.

Biblioteca Județeană „Ioan N. Roman" Constanța

D. ALEX. CONSTANTINESCU

ADMINISTRATOR FINANCIAR AL JUD. CONSTANȚA

Administrația financiară a județului Constanța este una dintre cele mai mari din întreaga țară și oamenii, cari s'au perindat în fruntea ei, au trebuit să fie înzestrați cu multă pricepere și competență pentru ca să'i poată conduce cu seriositate toate afacerile sale.

Actualul administrator, d. Alexandru Constantinescu s'a arătat din primul moment la înălțimea chemărei sale destul de grele și această instituțiune a mers cu pași repezi pe calea adevărată a progresului.

D. Constantinescu s'a născut în anul 1876 în comuna Fetești, județul Ialomița. D-sa este licențiat în drept și diplomat al școalei de finanțe, Imbrățișând cariera aceasta ca impiegat, d-sa prin merit a fost avansat rând pe rând ca șef de secție la anul 1904, iar ca administrator financiar la 1 Aprilie 1908.

Cracție însușirilor deosebite și muncei cinstite și neântrerupte ce a depus d-sa a fost decorat cu ordinul Coroana României în gradul de cavaler

Administrațiunea financiară nu se poate resimte de cât în bine după o conducere atât de înțeleaptă ca aceia a d-lui Alex. Constantinescu, care onorează postul distins ce'l ocupă.

Biblioteca Județeană „Ioan N. Roman" Constanța

D. NICOLAE COMANEANU

ȘEF DE SECȚIE LA ADMINISTRAȚIA FINANCIARĂ A JUD. CONSTANȚA

Șeful de secție actual de la administrația financiară din județul Constanța, d. Nicolae Comăneanu, licențiat în științele superioare de comerț din Anvers, este o personalitate în materie de finanțe destul de cunoscută atât în capitală cât și în Constanța.

D-sa este un vechiu elev al școalei de comerț din București și al școalei de științe din Paris.

A fost funcționar la Direcția R. M S. la ministerul lucrărilor publice, la căile ferate, preceptor în capitală iar de la 1908 până azi șef de secție la administrația financiară de Constanța.

D. Comaneanu este foarte versat în materie de finanțe și unul dintre cei mai conștiincioși slujbași ai Statului, punând în achitarea atribuțiuniler d-sale toată puterea de muncă și inteligență, ne dând un moment ocasiunea să i se facă vre-un reproș.

Cinstit și corect în cea mai adevărată accepție a cuvântului. d. Comăneanu a fost întotdeauna omul datoriei și prin pildele ce a dat d-sa în primul loc a făcut ca și subalternii d-sale să'și îndeplinească atribuțiunile lor cu aceiași conștiinciozitate.

Biblioteca Județeană „Ioan N. Roman" Constanța

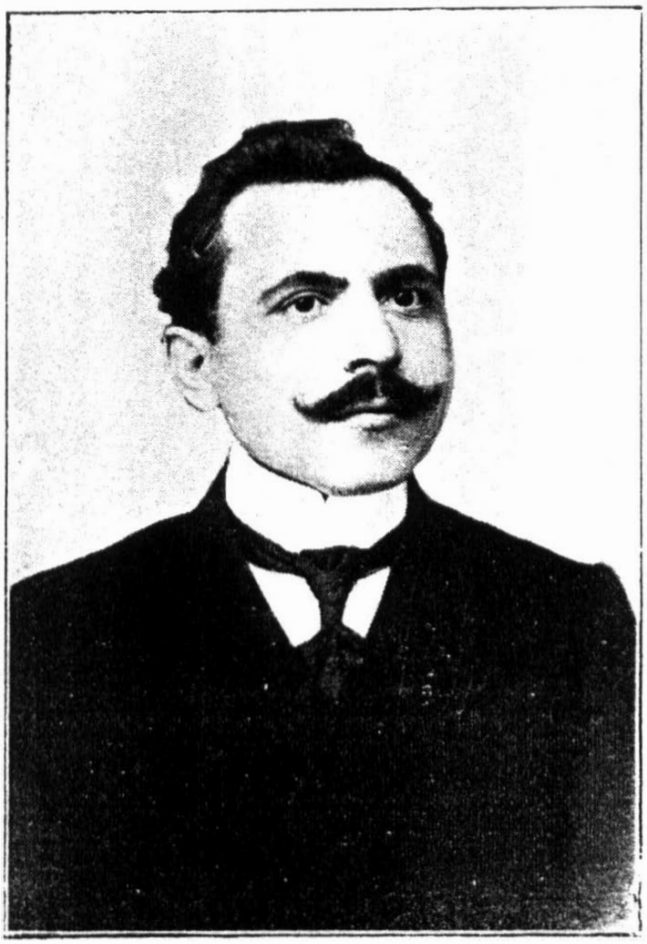

D. ION MANAILA

ȘEF DE SECȚIE IN ADMINISTRAȚIA FINANCIARA A JUD. CONSTANȚA

D. Ion Mănăilă Seful Secțiunei Administrative din administrația financiară a județului Constanța este născut la 1875 Decembre 15 în comuna Zernești, Transilvania.

E diplomat al școalei superioare de comerciu din Brașov și diplomat al școalei superioare de finanțe din București.

Dela 14 August 1901 până la 10 Iunie 1904 a fost impiegat cl. II în Ad-ția financiară de Buzeu.

Dela 10 Iunie 1904—15 Aprilie 1907 impiegat cl. I în ad-țiile financiare Botoșani și Prahova.

Dela 15 Aprilie 1907—21 Aprilie 1909 sub șef de secție în ad-ția financiară a Capitalei București.

Dela 21 Aprilie 1909 până în present șef de secție în ad-ția financiară a jud. Constanța.

In această calitate d-sa s'a dovedit a fi un versat om în chestiile financiare și a adus reale servicii administrației financiare din județul Constanța, câștigând multe și prețioase simpatii.

Biblioteca Județeană „Ioan N. Roman" Constanța

V. M. KOGALNICEANU

Vasile M. Kogălniceanu, publicist, fiul marelui Mihail Kogălniceanu, s'a născut la Iași în anul 1862, Noembre 29. A făcut studiile gimnaziale la Berlin și apoi agronomia la școala de Agricultură din Grignon. Reintors în țară, fu numit administrator de plasă la Constanța, apoi inspector domenial, iar în 1896 fu ales Deputat al țărănimei din județul Roman

Ca administrator de plasă în Dobrogea, avu ocaziunea de a se familiariza cu chestiunile de ordin administrativ și a se pregăti pentru greaua funcțiune de inspector domenial și agricol.

Legăturile sale cu Dobrogea le-a continuat până azi. A lăsat Dobrogea prin amintirea acestei funcțiuni cât și mai ales prin amintirea faptelor mari săvârșite de părintele său Mihail Gogălniceanu în Dobrogea, d. Vasile M. Kogălniceanu a ținut să aibă față de chestiunile politice, naționale și sociale cari privesc Dobrogea, aceeași atitudine simpatică, aceeași râvnă și aceeași pornire de luptă pentru binele celor două județe trans-dunubiene ca și părintele său. In toate luptele cari s'au dat în cursul anilor pentru emanciparea politică a Dobrogei, d. Vasile M. Kogălniceanu a fost în frunte. In Cameră ca deputat a interpelat guvernul asupra acestei chestiuni la un Congres agrar a redactat și propus o moțiune în sensul emancipărei politice a Dobrogei, iar acum în urmă a publicat o lucrare intitulată Dobrogea. Drepturi politice fără libertăți 1878—1909 în care expune politica sa liberală, în tradiționea lui Mihail Kogălniceanu, și critică așa zisa lege de emancipare din Aprilie 1909. Critica aceasta a fost de folos, căci, la modificarea legei, în sesiunea parlamentară de la începutul anului 1910, s'a ținut seamă de dânsa și s'au mai acordat drepturi la o nouă categorie de români dobrogeni. Lucrarea a mai folosit și la discuțiunea legei de regulare a proprietății din Dobrogea votată în aceeași sesiune.

Ca inspector agricol a făcut o critică pe atât de dreaptă și de competentă, pe cât era și de severă, asupra organizației și a administrației fermelor Statului și în special a fermei Laza, o lucrare care a fost foarte mult apreciată. Trimis de d-l N. Filipescu Ministrul domeniilor, în Ungaria, spre a studia fermele din acea țară a făcut o schiță economică comparativă între Ungaria și România, care schiță, din cauza marei sale importanțe a fost publicată cu cheltuiala Ministerului pentru a fi răspândită în cercurile competinte mai largi. Tot în această direcțiune de activitate a scris o mică monografie asupra culturei legumelor pentru biblioteca Domeniului Coroanei.

Dar nașterea sa ca fiu al celui mai mare om de Stat pe care l'au avut vreodată țările românești și studiile sale speciale l'au îndreptat spre publicistică și spre țărănime. Lui i se datorește publicarea corespondenței diplomatice asupra războiului româno-ruso-turc din 1877—1878, colecțiunei documentelor privitoare la 2 Mai 1864, precum și a unei părți din scrierile părintelui său.

Ca ziarist, s'a distins ca prim-redactor al bătrânului organ democrat „Românul", prin articolele sale asupra chestiunei naționale, articole cari au avut răsunet mare în țară și în Austro-Ungaria cu deosebire.

Incă dela 1891 s'a ocupat de chestiunea țărănească scriind la diferite ziare și reviste ca: Epoca, Gazeta Țăranilor, Șezătoarea și publicând lucrări importante asupra acestei chestiuni dintre care se relevă Legislația Agrară, Agrarienii și Industriașii, Improprietăririle țărănești, chestiunea țărănească,—ce tindeau, toate la ridicarea economică, morală și politică a țărănimei.

In 1901 intră ca redactor al ziarului „Agrarul", organ al Societății Agrare a Marilor proprietari, pe care la condus cinci ani deărândul. Acest timp coincide cu epoca în care Societatea Agrară e în mare vază, căci încetând ziarul, care era sufletul Societății, începe să decadă și Societatea.

Biblioteca Județeană „Ioan N. Roman" Constanța

Ca deputat și om politic a apărat după cum am spus, drepturile Dobrogenilor, a propus un proect de lege pentru organizarea comunităților israelite, a propus împreună cu d-nul Vintilă C. A. Rosetti și au obținut dela Cameră legea repausului duminical, în care după multă stăruință a reușit să introducă și serbarea zilei de 24 Ianuarie, adică a Unirei Principatelor Române, operă în cea mai mare parte a părintelui său: Acum în urmă, propunându-se o nouă lege a repausului duminical, în care ziua de 24 Ianuarie era din nou înlăturată, d. Vasile M. Kogălniceanu, a intervenit prin presă, a scris broșuri în chestiune, și străduințele sale au fost încoronate de succes, căci ziua de 24 Ianuarie a fost trecută în lege, a editat ziarul „Steaua Dunărei" și ziarul „Saday Millet" (Vocea Națiunei), scris în limba Turcă și Română, unul ocupându-se de propaganda democratică în România, celalt de propaganda pentru introducerea reformelor liberale în Turcia preconizând pentru Turcia introducerea unei Constituțiuni și având ca principal obiect înfrățirea Românilor din Macedonia cu Turcii. Ziarul acesta însă a dispărut după apariția a vre-o 20 de numere, redactorii și zețarii turci fiind expulzați în urma intervenției guvernului Otoman, căruia organul în chestiune nu'i era pe plac,

In 1896 a luat parte foarte activă în chestiunea detronărei Mitropolitului Primat Ghenadie, luptând pentru apărarea religiei strămoșești și publicând o broșură de propagandă.

Impreună cu d-nul Vintilă C. A. Rosetti a fondat Liga Repausului duminical și Liga Votului Universal, rămânând până în ziua de azi partizan hotărât al acestui sistem electoral și fiind un adversar decis al colegiului unic.

Pentru activitatea sa sinceră neîntreruptă și competinte în chestia țărănească, d-nul V. M. Kogălniceanu e decorat proprio-motu de M. S. Regele Carol. Această decorare proprio-motu a fost pentru d nul Kogălniceanu un îndemn mai mult pentru a se ocupa de chestiunea țărănească. In 1906 începe o propagandă activă pentru egala îndreptățire a țăranilor prin înființarea unui partid țărănesc. Prin scrierile sale: Istoricul chestiunei țărănești. Două lumi (Statele și Orașele), printr'un articol publicat la 12 Octombre 1906 în Courrier Européen, pentru care a fost atacat cu o violență pătimașă de presa partidelor istorice și mai cu seamă prin programul său intitulat „Către Săteni" desfășurat în sala Oppler în seara de 6 Septembrie 1906, — program care de altfel nu e de cât o reproducere a programului său publicat ca articol de fond în Românul din 11 Ianuarie 1896— a creat un curent irezistibil în întreaga țară, ce a coprins tot ce simte românește la țară — mulțumită răspândirei programului de către prieteni și partizani ai partidului democrat.

Din nenorocire răscoalele țărănești intempestive din 1907 pun pentru un moment capăt acestei activități importante de deșteptare.

Revoltele se potolesc, fruntașii țărănimei dispar, iar lui Vasile M. Kogălniceanu — sau mai bine zis conducătorului intelectual al mișcărei țărănești — i se înscenează un proces de provocare la războiu civil, proces care se termină printr'o amnistie generală, dar care nu este închis în ce'l privește pe d-nul V M. Kogălniceanu.

Spre lauda d-lui V. M. Kogălniceanu trebue să spunem că reformele țărănești promise prin Manifestul Regal sunt mai toate preconizate de d-nul V. M. Kogălniceanu în programul său de acum 10 ani mai bine (1896) și cuprins și în faimoasa sa broșură „Către Săteni" din 6 Septembrie 1906.

Biblioteca Județeană „Ioan N. Roman" Constanța

D. GEORGE EUGENIU DOBIAS

AVOCAT, FOST AJUTOR DE PRIMAR LA IAȘI

Născut la Fălticeni Județul Suceava la 9 August 1877, în Iulie 1895 ; a luat magna cum laude licența în drept și în Istorie și filosofie și a avut teza premiată și tipărită de fundațiunea Universitară „Carol I“ la Universitatea din București la 1898.

La 1899 s'a înscris în barou la Iași și apoi a intrat în magistratură, unde n'a stat mult, căci se simțea atras de cariera de advocat și publicist, temperament independent și combativ sa aruncat cu furie în luptele politice înscriindu-se în partidul conservator.

La 1908 a fost printre primii aderenți ai partidului Conservator-Democrat.

In 1904 odată cu venirea conservatorilor la putere a fost ales prim-ajutor de primar al Iașului.

A fost apoi comisar regal al guvernului pe lângă creditele urbane.

După moartea regretatului Ion Bănescu d-l G. Dobias s'a stabilit în Constanța, unde luptă cu aceiași râvnă pentru întărirea partidului său și grație calităților sale sufletești și amabilității sale și-a creiat în scurtă vreme foarte mulți prieteni. Astăzi se bucură de-o frumoasă situație în partid unde e considerat ca omul viitorului. Ca avocat e foarte căutat, grație muncei ce-o depune și energiei cu care susține cauzele, ce i se prezintă.

Biblioteca Județeană „Ioan N. Roman” Constanța

D. LASCAR LASCARIDIS

MARE COMERCIANT

Unul dintre cei mai mari comercianți de manufactură din Constanța este de sigur d. L. Lascaridis, care posedă în partea de nord a orașului un magazin care ar putea figura cu cinste chiar în capitala țărei.

D. Lascaridis este adânc cunoscător în branșa manufacturei și magazinul d-sale este o adevărată expoziție de tot ce poate fi mai modern în cea ce privește moda.

Nu e vizitator, care să fi trecut prin Constanța și să nu fi admirat interiorul acestui vast magasin în care se află adunate în mod estetic tot ce s'a putut vedea mai de șic în occident.

D-sa n'a cruțat absolut nici un sacrificiu pentru ca magazinul d-sale să corespundă tuturor cerințelor și aceasta este cauza care ne explică că în acest splendit bazar este în fie-care zi un adevărat pelerinaj, o Mecca a modei moderne.

Om de merit, amabil și îndatoritor, muncitor de o forță de resistență extra-ordinară, toate afacerile magazinului sunt tranșate direct de d-sa astfel că publicul nu poate să fie de cât mulțumit și prea încântat.

D. Lascaridis este o podoabă a comerțului constănțean și toată lumea care a avut afaceri cu d-sa nu a putut să fie de cât mulțumită. D-sa merită toate laudele și le merită pe deplin, căci în progresul economic a jucat și joacă un rol din cele mai importante.

In magazinul d-sale zeci de muncitori și funcționari comerciali au găsit un tratament dintre cele mai alese și nimeni până acum nu a putut avea de cât cuvinte de mulțumire pentru un patron atât de bine voitor față de umili săi colaboratori.

Incă o dată repetăm că orașul Constanța nu se poate de cât mândri cu o firmă de superioritatea celei a d-lor Lascaridis și noi din toată inima îi dorim cele mai desăvârșite progrese.

Biblioteca Județeană „Ioan N. Roman" Constanța

D. HARUTIUM FRENKIAN

MARE COMERCIANT

In toate ramurile noastre de activitate, pentru a dobândi succese cu adevărat strălucite, se cere în primul loc pe lângă un fond material suficient, dar și o cultură vastă în felul întreprinderilor spre care îți îndrepți toată atențiunea.

In această privință d. Harutiun Frenkian îndeplinește toate condițiunile și e o fală a comerțului dobrogean.

D-sa s'a născut în anul 1874 la Constantinopol unde și-a terminat primele studii.

A intrat în comerț la 1896 în calitate de conducător al vechei casse de export Frenkian & Comp unde a stat până la 1903 când s'a stabilit în Constanța conducând mai departe în calitate de coasociat cunoscuta mare firmă de manufactură en gros, Frații Frenkian.

Competința și stăruința ce a pus în conducere a făcut ca firma să-și mențină prestigiul iar afacerile să se mărească făcând din magazinul de manufactură Frenkian și compania o instituțiune cu adevărat comercială care se bucură în streinătate și mai cu deosebire la Manchester de prestigiu nediscutat.

Biblioteca Județeană „Ioan N. Roman" Constanța

D. MIGHIRDICHT G. FRENKIAN

MARE COMERCIANT, MEMBRU IN CAMERA DE COMERȚ

Unul din asociații firmei Frenkian din Constanța, care are o cultură comercială dintre cele mai alese și care se bucură de foarte multe simpatii și care a contribuit mult ca această reputată firmă să'și capete locul de onoare pe care îl ocupă astăzi în comerțul dobrogean.

Născut la Constantinopol în anul 1876.

Absolvent al școalei comerciale din București.

Succesor cu fratele d-sale Harutium al vechei firme Frații Frenkian, care datează în Constanța dela 1870 de pe timpul dominațiunei turcești.

De asemenea d-sa mai este asociatul firmei, Frenkian & Comp din Manchester.

D. Mighirdicht Frenkian se distinge printr'o pricepere deosebită în ramura comerțului și numai astfel se poate explica pentru ce firma Frenkian & Comp este atât de mult respectată și considerată ca o casă de încredere pe marile piețe comerciale.

Comercianții constănțeni ținând seamă de calitățile sale deosebite l'au trimes să-i reprezinte în Camera de comerț unde s'a făcut demn de mandatul ce i s'a încredințat.

Biblioteca Județeană „Ioan N. Roman" Constanța

D. ARMENAG MANISSALIAN

MARE COMERCIANT DE CEREALE

Iată unul dintre cei mai cu vază oameni ai comerțului, care pe drept cuvânt a ajutat la progresul său nu numai în Constanța, dar în toate părțile unde a representat firma K și Gr. Manissalian firmă care este una dintre cele mai reputate ale țărei românești.

D-sa în toate părțile pe unde a fost, a pus în mod efectiv umărul la progresul nostru național și această constitue pentru d-sa una dintre cele mai bune dovezi că hrăneşte sentimente cu adevărat românești.

Dsa s'a născut la Constantinopol în anul 1873 și a urmat studiile comerciale în acest oraș.

S'a stabilit în țară la 1889, când s'a ocupat cu comerțul de manufactură la Hârșova împreună cu fratele d-sale Grigore până la 1890.

In acest an abandonând comerțul din Hârșova, a înființat la Medgidia o agenție de cereale a cassei K. și Gr. Manissalian, unde a stat până la 1904 când a intrat în firma actuală Frații Manissalian, luând conducerea sucursalei din Craiova.

In anul 1907 desființându-se sucursala din Craiova d-sa a trecut în București conducând cu fratele d-sale Garbis, sucursala casei.

Firma frații Manissalian, este reputată, ca una din cele mai corecte.

Biblioteca Județeană „Ioan N. Roman" Constanța

D. GARBIS MANISSALIAN

MARE COMERCIANT DE CEREALE

Incă un asociat din firma Frați Manissalian este dl. Garbis Manissalian care se bucură de multe și netăgăduite merite, având la activ destule acte frumoase care il fac și mai iubit ca și respectat de toate cercurile societăţei în care are întinse raporturi.

Născut la Constantinopol în 1881.

Studiile comerciale le-a terminat cu succes în Constantinopol.

Venit în țară la 1896 a înființat agenția de cereale a cassei Manissalian din Călărași.

La 1903 desființându-se agenția din Călărași, d. Garbis Manissalian a înființat o agenție a cassei la București pe care a condus-o până în anul 1907, când la aceiași sucursală a venit și fratele d-sale d. Armenag; agenția devenind astfel, sucursala firmei Frații Manissalian din Constanța.

Meritele sale se pot aprecia după renumele firmei, al cărei asociat este, și a căruia prețioasă colaborare face trăinicia cassei.

Biblioteca Judeţeană „Ioan N. Roman” Constanţa

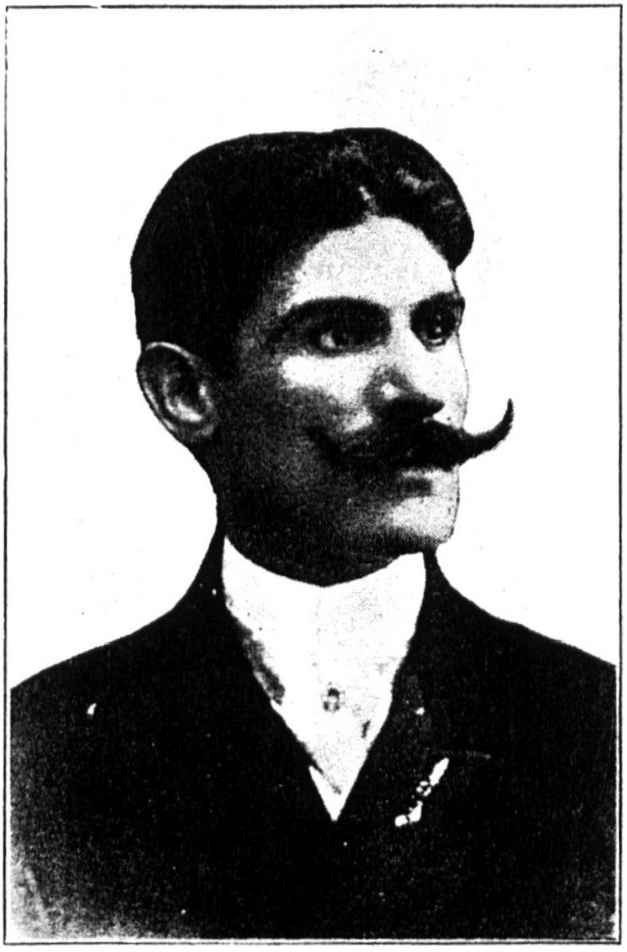

D. DAMADIAN

DIRECTORUL SUCURSALEI BANCEI AGRICOLE

Directorul sucursalei Băncei Agricole s'a născut la Constantinopol la 1874, unde a urmat cursurile liceale la liceul Imperial-Otoman, la 1891 s'a stabilit în Varna (Bulgaria), devotându-se comerțului de cereale pe tot litoralul mărei.

In 1905 s'a stabilit în orașul Constanța unde s'a ocupat cu afaceri comerciale foarte întinse.

La 1906, grație specialității sale a fost angajat ca șef al secției de cereale de la Banca Agricolă, iar după cât va timp a fost numit director al acestei Bănci, post pe care îl ocupă și astăzi cu demnitate, dând dovezi eclatante de o rară pricepere în materie de comerț, bucurându-se de foarte multe simpatii în toate cercurile societății Constanțene.

Biblioteca Județeană „Ioan N. Roman" Constanța

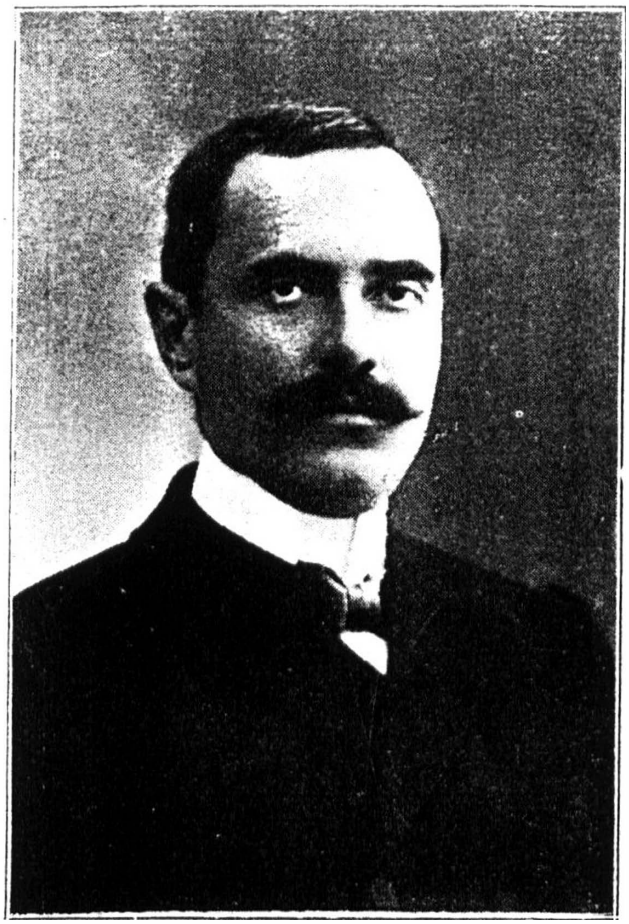

D. EFTIMIE RADU

MARE PROPRIETAR FOST CONSILIER COMUNAL

Mare proprietar, d. Eftimie Radu s'a născut la Ueskub (Macedonia) în anul 1874.

Studiile şi le-a făcut în ţară şi străinătate.

In anul 1890 a intrat în comerţ colaborând cu părintele d-sale, ocupându-se cu fabricaţiunea de pâine şi depozite de făină en gros şi en detail Dsa pentru a se specializa în ramura pe care a îmbrăţişat-o, a vizitat cele mai mari oraşe din Europa şi în toate aceste centre a studiat în de aproape toate chestiunile care'l preocupau şi pentru care făcuse acest voiaj de studiu

In 1910, sub guvernul liberal, dsa a fost ales ca consilier comunal al oraşului Constanţa, demnitate pe care a ocupat-o până în 1910 când consiliul descomplectându-se a fost dizolvat.

Dsa e om de acţiune şi de iniţiativă, muncitor şi stăruitor astfel că în toate întreprinderile nu s'a putut bucura de cât de succes.

Comerţul Constanţean nu se poate de cât făli cu un asemenea demn representat.

Biblioteca Judeţeană „Ioan N. Roman" Constanţa

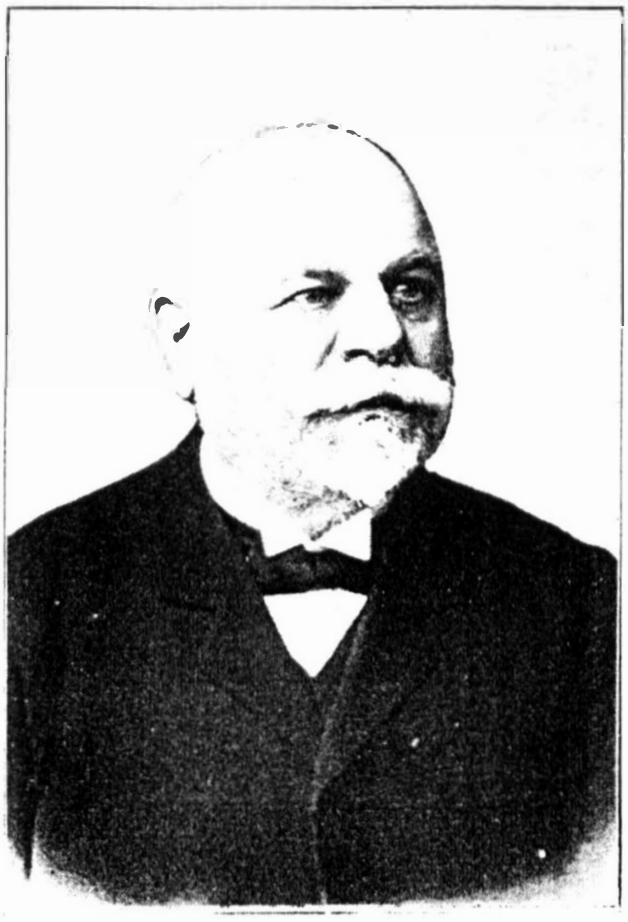

D. GELESCU D. CIALICOF

MARE PROPRIETAR, MEMBRU IN CAMERA DE COMERȚ

D. G. D. Cialicof mare proprietar și comerciant din Tulcea s'a născut la anul 1840 în comuna Potur plasa Babadag din părinți gospodari cari se ocupa cu agricultura și cu economatul de vite.

La 1854, în urma războiului din Crimeea, părinții sei rămânând fără mijloace, a venit în Tulcea, unde a intrat ca funcționar la un magazin de coloniale, la care a stat până la 1858, când a început un mic comerț de marchitănie și unde, grație meritelor sale comerciale a mers din progres în progres.

La 1868 a deschis un magazin Comercial în tovărășie cu fratele dsale continuând această tovărășie până la 1 Ianuarie 1907, când s'au despărțit.

Astăzi casa dsale este una dintre cele mai mari de pe piața Tulcea, având ca specialități; casă de scompt, vinuri en gros mașini agricole etc.

D-sa se bucură de simpatia întregului comerț dobrogean al cărui demn reprezentant este.

Membru în Camera de comerț Tulcea și este decorat cu serviciul credincios și medalia jubilară.

Biblioteca Județeană „Ioan N. Roman" Constanța

D. ROBERT FLAMM

MARE PROPRIETAR, LICENȚIAT IN DREPT

Născut în orașul Tulcea la 1886.

Studiile primare și liceale le-a absolvit în localitate de unde la 1905 a plecat la Paris urmând facultatea de drept pe care a terminato cu succes la 1908.

Reîntorcându-se în țară s'a stabilit în localitate unde se ocupă cu lucrări mari de antrepriză în Compania D-lui Borș.

Ca politică s'a înscris în partidul Conservator al cărui membru marcant este și unde grație calităților sale și-a câștigat simpatia amicilor săi politici.

D-sa fiind și mare proprietar rural sa devotat și agriculturii pe care o face în mod rațional.

Partidul Conservator a făcut o bună achiziție în persoana dsale.

Biblioteca Județeană „Ioan N. Roman" Constanța

D. CHIPARĂ HÂRĂ

MARE PROPRIETAR CONSILIER JUDEȚEAN

D. Chipară Hâră s'a născut în comuna Săliște (Transilvania) din părinți români.

Dsa a venit în țară în anul 1870 și s'a stabilit alături de tatăl dsale în comuna Ciocrăcii, ocupându-se cu creșterea vitelor și cu agricultura.

Printr'o muncă asiduă dsa devine în scurt timp proprietar a 900 ha., în aceeași comună, 2000 oi 170 vite mari pe care le îngrijește pe o cale cu totul rațională, servind de pildă celorlalți săteni.

Familiei d-lui Hâră se datorește multe îmbunătățiri în Comuna Ciocrăcii, unde bătrânul Hâră a funcționat timp de 18 ani ca primar al acestei comune de la anexarea Dobrogei.

Mulțumită popularității și interesului ce poartă binelui public, dsa a fost încă din 1908 ales consilier județean, demnitate pe care o ocupă și azi.

Mare proprietar în Comuna Ciocrăcii.

Biblioteca Județeană „Ioan N. Roman" Constanța

D. D. ALESIU

FOST CONSILIER JUDEȚEAN

D. D. Alessiu este un prea cunoscut și bine apreciat agronom din Constanța, d-sa s'a născut la anul 1868 în București.

După terminarea a 4 clase secundare, a trecut în Franța unde a urmat cursurile de agronomie.

Este decedentul unei vechi familii dela care a moștenit calități distinse.

La anul 1821. bunicul d-lui Alessiu era Polcovnic de poteră în județul Ilvov și Vlașca.

Părintele său a luptet contra turcilor la 1848 în dealul Spirei la București, iar mai târziu a figurat printre fruntașii comerțului și în timp de 20 de ani a fost arendașul Statului la Slobozia din județul Ialomița

La anul 1892 trecând în Dobrogea, cumpără moșia Lasmahale care azi este cultivată de d Alessiu.

A scris „Cultura legumelor.., Cultura arborilor“ și „Creșterea păsărilor domestice».

In sesiunea anului 1905 a fost ales consilier județean.

Membru în Comitetul partidului Conservator-Democrat din localitate.

Biblioteca Județeană „Ioan N. Roman” Constanța

D. ION ALEXANDRESCU

Locotinent în rezervă, subprefect al plășii Isaccea

D. Alexandrescu sa născut la 1872 în Focșani unde și-a urmat cursurile primare și secundare, iar cele universitare la București.

D-sa a intrat în poliție la 1 Aprilie 1903 sub imperiul nouei legi ca comisar în Focșani unde a funcționat până la 1 Decembrie 1908, când a fost înaintat director Cl. III la Roman, iar dela 1 Aprilie 1910 ca director Cl. I la Constanța.

D. Alexandrescu e un tânăr meritos și în toate împrejurările a dat dovadă că știe și-și pricepe toate îndatoririle sale.

Actualmente ca Subprefect desfășură o activitate și un zel neîntrecut ceea ce face să fie iubit și stimat de superiorii săi.

Biblioteca Județeană „Ioan N. Roman" Constanța

D. N. RUSENESCU

DIRECTOR AL POLIȚIEI SULINA

Născut în orașul Ploești în anul 1876 intrat în Poliție în anul 1901 ca comisar al Punctului Pardina Județul Tulcea.

La 1903 transferat ca director al Poliției Babadag.

La 1904 transferat ca șef al Poliției Orașului Mahmudia până la 1905 când a fost avansat ca șef al Poliției Orașului Babadag; iar la 1906 transferat la Măcin de acolo la Punctul Lascar-Catargiu unde descoperind mai multe contrabande de vite ce se treceau în Rusia a fost medaliat cu bărbăție și credință.

Iar în luna August 1910 a fost avansat și mutat ca comisar în Poliția Orașului Tulcea.

Actualmente d. Rusenescu grație meritelor sale este director al poliției Sulina, în care calitate sa arătat pe deplin stăpân pe cunoștința atribuțiunilor slujbei sale și aduce reale foloase întru garantarea ordinei și siguranței publice.

Biblioteca Județeană „Ioan N. Roman" Constanța

D. OVANEZ AGOPCIAN

MAREPROPTIETAR

Mare proprietar în județul Constanța, la Cătunu Mamaia (com. Canara) este un om de o bunătate rară, de o comunicativitate foarte simpatică și în acelaș timp îndatoritor pentru toată lumea.

Fruntaș al Comerțului Constanțean, d. Agopcian și-a dat toate silințele ca să fie un demn sprijinitor al intereselor comertului și să'l îndrumeze acolo unde e menit ca să ajungă:

Asemeni oameni au o mare chemare în mersul progresului economic și dsa s'a arătat totdeauna la înălțimea cuvenită.

Se bucură de foarte multe simpatii și în fiecare zi recolteză altele noui.

Biblioteca Județeană „Ioan N. Roman" Constanța

SOCIETATEA MERCUR

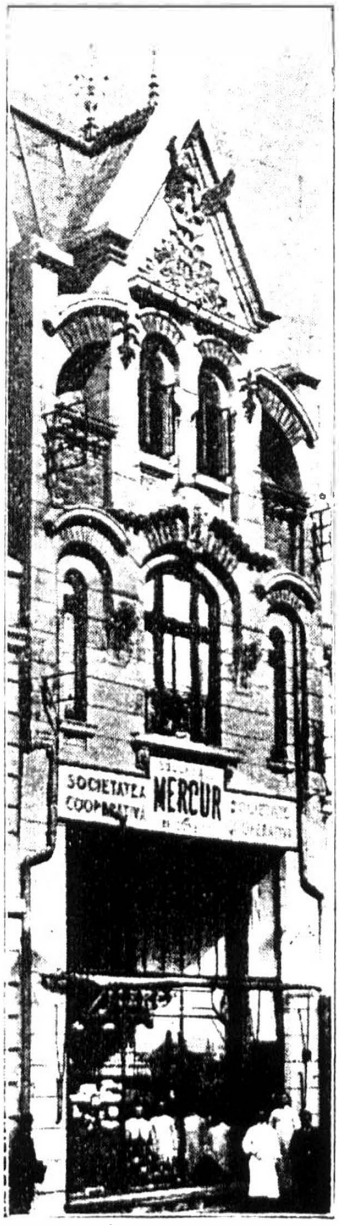

Sucursala
MAGASINULUI „MERCUR"
Contanța

Societatea cooperativă «Mercur» era una dintre cele mai simțite necesități pentru înlesnirea publicului nostru, care după cum se știe este foarte adesc ori dat pe mâna celor mai ordinari speculatori.

Această societate are în primul loc ca deviză înlesnirea cetățenilor de aşi procura articolele alimentare necesare pe cât de bune pe atât și de aproape cu resursele lor budgetare.

D. Avramescu
Dirigintele sucursalei Mercur din Constanța

Această societate este pusă sub conducerea unui demn consiliu de administrație iar ca director general al magasinelor are pe d-l Drancă care nu cruță nimic pentru ca interesele societății să meargă cât mai spre înflorire.

In Constanța, unde această societate are o însemnată filială, de asemenea sau putut vedea imensele servicii ce dânsa aduce publicului consumator și din toate părțile nu se aud de cât cuvinte de mulțumire.

Această filială este dirigiată de d-l Avramescu o persoană destul de competentă amabilă şi îndatoritoare față de toată lumea.

Societatea «Mercur» a satisfăcut o mare necesitate și de aceea simțim o datorie de a aduce omagiile noastre celor ce au luat inițiativa înființărei acestei societăți.

Biblioteca Județeană „Ioan N. Roman" Constanța

CERNA-VODA

Micul port de pe țărmul Dunărei capătă din ce în ce o importanță tot mai mare prin numărul transacțiilor cemerciale pe cari le realizează.

Cerna-Voda popular „*Cerna-Uda*“ cuvânt de origină slavă adică „*Apă neagră*“ se numește ast fel din cauză că atunci când apele Dunărei vin mari se revarsă peste albie și se unește cu Borcea formând o intinsă massă de apă.

Turcii îl numeau «**Boaz-kioi**» adică „*gură de sat*“ pentru că era așezat pe malul drept al Dunărei spre Constanța pe vechea vale a „*Cara-su-lui*“ adică „*apă neagră*“, și așezat la 5 kilometri mai jos de vechiea cetate română «Acsiopolis».

Oraș vechi comercial, și port însemnat la Dunăre.

Prima cale ferată de aci a fost făcută de către o societate de apitaliști englezi în anul 1853.

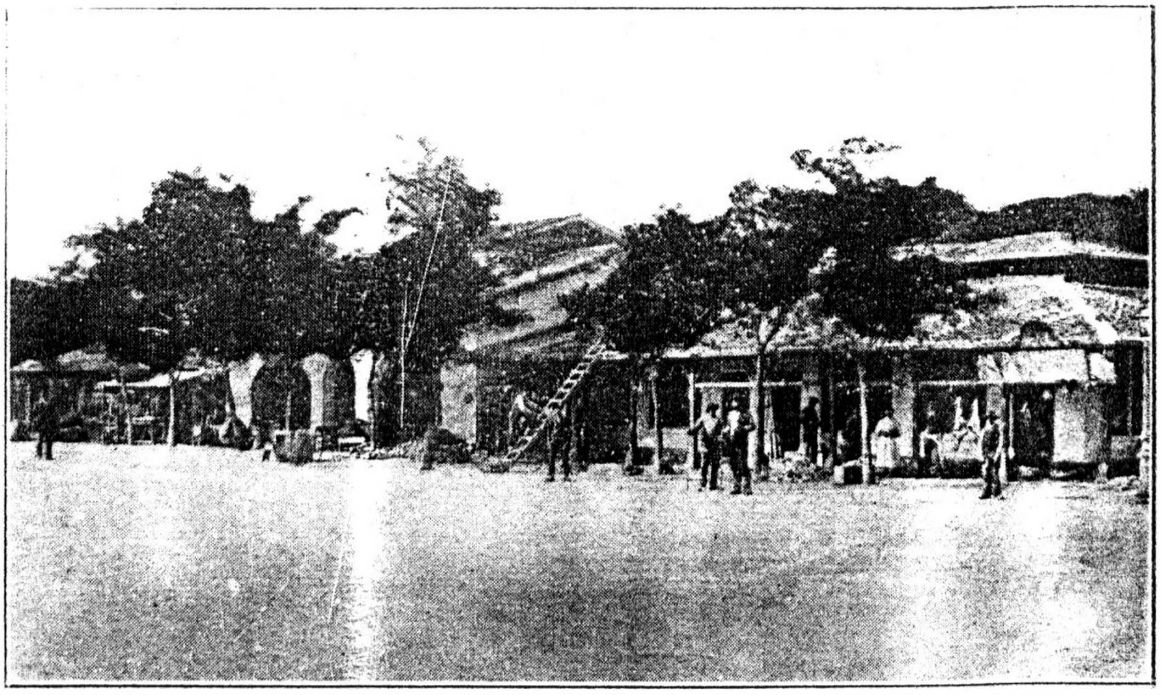

Piața din Cerna-Voda

Prin acest oraș a trecut domnitorul Alexandru Ion I Cuza atunci când s'a dus la Constantinopol, spre a lua firman de domnie.

Centru cosmopolit, avea «ulițe» înguste și strâmbe, iar locuitorii trăiau prin bordee făcute sub pământ; numai câte-va clădiri de piatră erau, aci își aveau reședința demnitarii turci.

Sub dominațiunea românească s'au perindat mai mulți primari dintre cari Gh. Calfa, Memet Efendi, Dumitru Ciacalopol, Leon Buter, Hristu Farmarchi, Panait Papaianopol, D. Bărbulescu, căpitan I. Machedon, Ghiță Calu, Ion G. Popa, Atanasie Rădulescu, Nic. D. Chirescu și actualul primar Theodor Militari.

Biblioteca Județeană „Ioan N. Roman” Constanța

Cerna-Voda a început a se desvolta de pe la anul 1890 cu ocazia construirei *monumentalului* pod «**Regele Carol I**» unul dintre cele mai mări podoabe ale țărei.

Repausatul Atanasie Rădulescu fostul primar de pe atunci al Cerna-Vodei și-a dat multă osteneală de a transforma umilul oraș într'un oraș modern.

Acestuia i-a succedat la primărie d. Nicolae D. Chirescu, avocat care a realizat mai multe lucrări de edilitate publică.

In prezent după cum arătăm mai sus comuna este condusă de d-l Teohari Militari, un perfect cunoscător în chestii de gospodărie și de la care se așteaptă îndreptarea multor rele de care suferă comuna.

D-sa este înconjurat de un consiliu apt și dornic de binele orașului și mai presus de toate are ca secretar pe un vechiu slușbaș la Primăria Cerna-Vodei, d. Simionescu care sub atâți primari a fost un colaborator sincer și desinteresat pentru ridicarea la un nivel cât ma superior a micului port Dunărean.

Se cuvenea ca în fruntea acestei comuni să se aleagă oameni pricepuți și animați de intențiuni cât mai frumoase întru cât *Cerna-Voda* sub raportul comercial și industrial a făcut în cel mai scurt timp progrese foarte însemnate.

Aci vedem câte-va fabrici cari zilnic sunt în funcțiune și dau orașului aspectul în mic al marilor orașe industriale și comerciale din occident unde fabricele sunt fără număr, unde e viață unde e mișcare.

Nu ne putem de cât felicita cu progresele realisate de Cerna-Voda și avem toată nădejdia că sub o administrație bună și cumpănită va ajunge să egaleze alte porturi mai înaintate în vârstă ca el.

Biblioteca Județeană „Ioan N. Roman" Constanța

Societatea de ciment şi var hidraulic din Cernavodă

Sediul Central la Anvers-Sediul Secundar la Cernavoda

Uzine de ciment şi var hidraulic, capacitatea de producţiune 100000 tone.

S'a constituit la Anvers în 10 Iulie 1899 cu un capital iniţial de lei 1.286500, iar uzinele au fost construite în anul 1900 şi puse în funcţiune la 1901.

In anul 1909, şi-a sporit capitalul la 1,500000 lei iar în anul 1910 şi la sporit la 1.800.000 lei, care împreună cu 300000 l. capital obligaţiuni formează un capital total de lei 2.100000.

Instalaţiuni

Ca instalaţiuni fabrica este înzestrată în urma recentei transfor-

D. Fr. Sachetti
Director comercial

D. R. Flamand
Director Technic

mări din anul 1910, cu cele mai noi şi mai moderne maşini şi anume dispune .

Forţa motrice. Una maşină cu aburi de 750 H. P.
Una maşină de reservă de 180 H. P.
Un motor de 20 H. P. pentru lumina electrică
Patru cazane multitubulare cu o suprafaţă de încălzire de 500 m. p.

Pentru trebuinţele forţei motrice de mai sus, fabrica dispune de două pompe de o capacitate de 250 m. c. pe ceas din care una este acţionată cu ajutorul aburilor şi alta prin electricitate.

Forţa de producţiune. Fabrica posedă în total 10 cuptoare sistem Dietsch şi Schneider şi un cuptor rotativ de cel mai nou model

Biblioteca Judeţeană „Ioan N. Roman" Constanţa

capabile de a produce împreună un minimum de 100000 tone anual de var și ciment.

Pentru măcinarea acestei cantități, uzina are 10 mori cu bile de diferite mărimi.

Pentru inmagazinarea materialului atât măcinat cât și nemăcinat, uzinele dispun de 4 șoproane mari cu o suprafață de 3700 m. p. precum și de 5 silozuri de o capacitate de 400 vagoane.

O linie de joncțiune cu care este legată de stația locală, permite încărcarea chiar în silozurile fabricei.

Confecționarea butoaelor pentru împachetarea cimentului se face chiar în fabrică pentru care există o clădire specială.

De asemenea materia primă se găsește în chiar curtea făbricei.

Pentru expediții pe Dunăre fabrica are cheiul ei propriu de

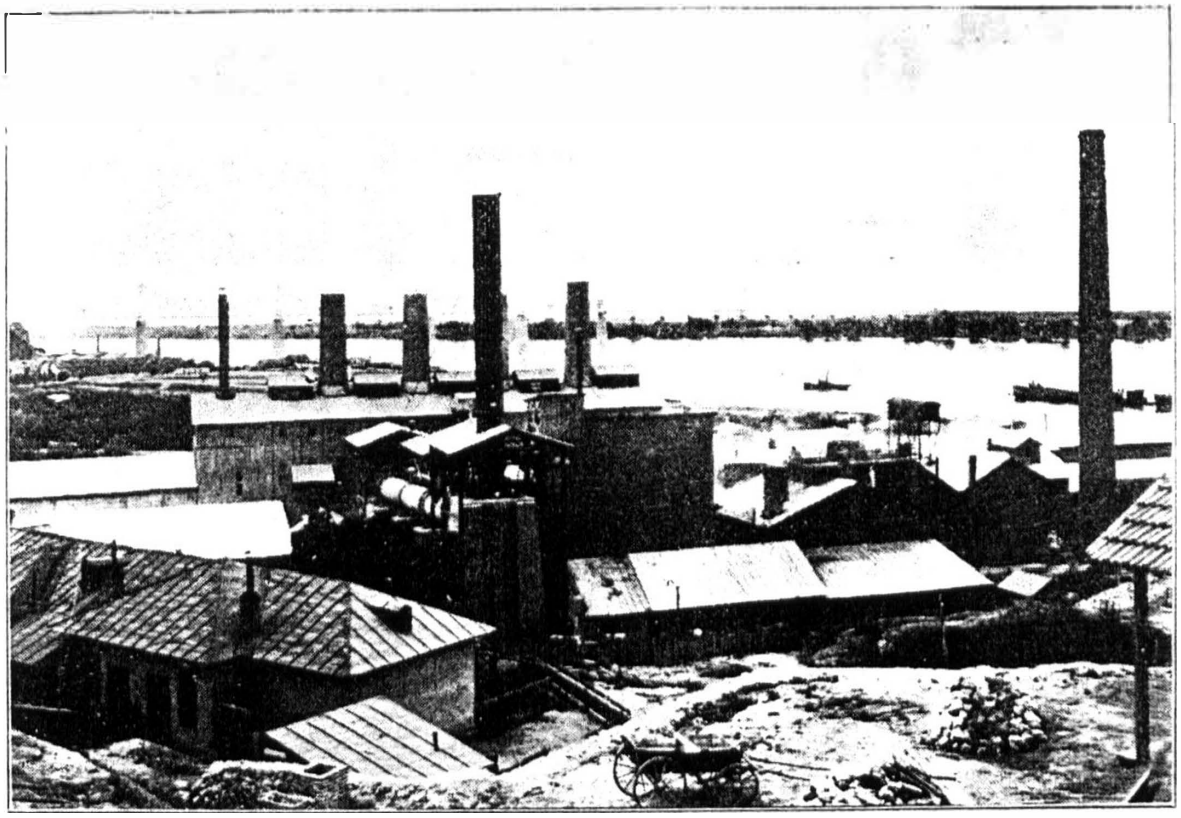

Vederea generală a Fabricei de Var hidraulic și Ciment Portland

unde vapoarele Serv. N. F. R. ridică mărfurile destinate orașelor dunărene și pentru Bulgaria.

Personalul. In afară de direcțiunea technică, tot restul personalului se compune din români; de asemenea din cei peste 400 lucrători întrebuințați, procentele românilor ating 80 %.

Intregul personal este asigurat pentru cazuri de accidente cu de 1000 ori salariul zilnic, au îngrijiri medicale și medicamente gratuite precum și o instalație de băi.

„Vânzări". Cu toate marile sale instalațiuni, fabrica nu uzează de cât de o parte din ele, din cauză că, dată fiind mulți

Biblioteca Judeţeană „Ioan N. Roman" Constanţa

fabricelor similare şi câmpul restrâns de desfacere din ţară pe de o parte, iar pe de alta dificultăţile de export, nu-şi poate plasa întreaga producţiune fiind chiar nevoită a înceta fabricaţiunea în medie de 5-6 luni pe an.

Conducerea. De la înfiinţarea fabricei adică de la anul 1900 până la finele anului 1906, a fost condusă de către Dl J. Duquè care s'a retras, luând conducerea unei mari societăţi de petrol, în locul D-sale au fost numiţi D-nii Raymond Flamand şi F. Sachetti vechi colaboratori ai D-lui Duque şi cari funcţionează şi azi.

Sub vigilenta d-lor conducere fabrica a recoltat progrese remarcabile şi tinde spre o desvoltare cât mai mare.

Dnii R. Flamand şi F. Sachetti sunt de o rară Competinţă, de o mare putere de muncă din care cauză ciclul de afaceri ale fabricei este destul de considerabil.

Biblioteca Judeţeană „Ioan N. Roman" Constanţa

Fabrica metalurgică din C.-Voda

Printre stabilimentele industriale din județul Constanța, demne de a fi menționate, este fără îndoială și «Fabrica metalurgică» din Cerna-Voda, sub firma Japy, Viellard, Herzog & Comp.

Acest mare stabiliment industrial se ocupă cu fabricațiunea șurupurilor.

Capitalul prim e de circa 500.000 lei, și e de origină franco-elvețian. Clădirea e nouă și din cele mai proprii, a fost începută în 1908 și terminată în 1909, când a și început să funcționeze. Instalațiunile au cele din urmă perfecționări moderne.

Lucrătorii, cari sunt întrebuințați în timpuri normale variază dela 60—100. Forța motrice în cai vapori, e de (hp.) 150.

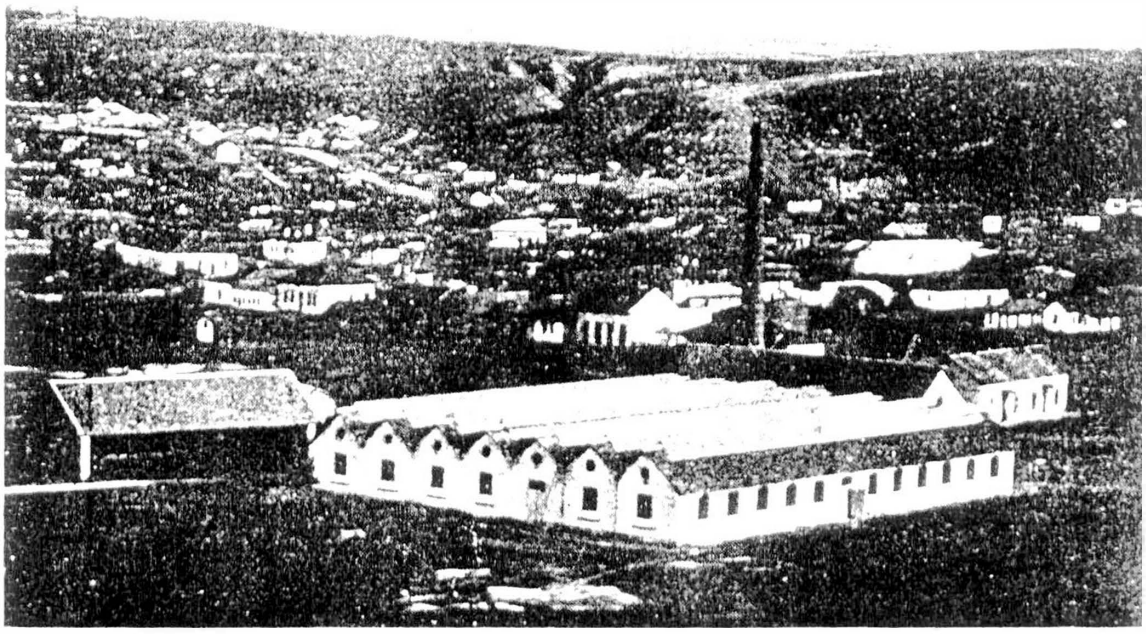

Vederea generală a fâbricei Metalurgice

Actuala direcțiune a acestui mic stabiliment industrial similar din Dobrogea, depune multă asiduitate pentru desvoltarea, mai ales, a industriei fabricațiunei șuruburilor, și ținând seamă de auspiciile sub care s'a inaugurat începutul, și de conducătorii acestei instituțiuni, fabricei metalurgică îi este rezervat un viitor strălucit, contribuind cu modul acesta, la așezarea în Dobrogea a uneia din cele mai de seamă industrii.

Cerna-Voda, câștigă neasămuit de mult ca centru industrial prin înființarea fabricei metalurgice.

Avem numai cuvinte de laudă pentru inițiatorii și conducătorii acestui mare stabiliment industrial pentru că unii s'au gândit să-și risce capitalul în România într'o industrie care e la începutul ei, ceilalți, pentru că, pătrunși de ideiile inițiatorilor, depun și-și concentrează toată energia în vederea realizărei unui țel atât de frumos.

Biblioteca Județeană „Ioan N. Roman" Constanța

Medgidia

Oraș vechi înființat de către Sultanul Abdul Medgid al cărui nume îl poartă, este așezat de panta dealului cu acelaș nume de o parte și de alta a «Valului lui Traian» în mijlocul unui câmp întins pe care vara pasc numeroase turme de oi și vite cornute.

Sub dominațiunea turcească orașul avea un aspect oriental cu

FRUNTAȘII MEDGIDIEI

străzi înguste și neregulate. Locuitorii trăiau în bordee afară de câteva clădiri construite din piatră cari serveau de locuințe autorităților turcești.

Primii locuitori ai acestui oraș au fost tătari aduși din Crimea de către guvernul turcesc spre popularea Dobrogei și cari în acel timp se ocupau cu economatul de vite; mai târziu s'au mai așezat comercianți bulgari și alți străini de diferite rituri.

Aceasta este starea în care se afla acest oraș la încorporarea Dobrogei.

Biblioteca Județeană „Ioan N. Roman" Constanța

De sigur că consiliile comunale cari s'au succedat au avut mult de luptat spre a putea tranforma fisionomia acestui oraș oriental.

Medgidia astăzi numără 5.500 locuitori, cari locuesc pe o suprafață de 4.266 hectare.

Primul primar sub stăpânirea românească a fost tătarul Zecheria Zaid; apoi în ordine chronologică: Ahmet Mustafa, Abdul Cherim, Ziadmin Muterem, Chemal Hagi Ahmet, Carol de Hillerine, Traian Antonescu, Ion M. Roman, Stan Sărescu, Alexandru Ionescu, Vasile Vălcu, Constantin Golia și actualul primar N. Bratu.

In acest oraș s'au construit două localuri de școli primare una de băeți și alta de fete cu locuința pentru directori, clădiri cari împodobesc orașul și cari au costat suma de 120.000 lei; sau reconstruit stradele Romană și Lina; sau înființat cimitirile ortodox și musul-

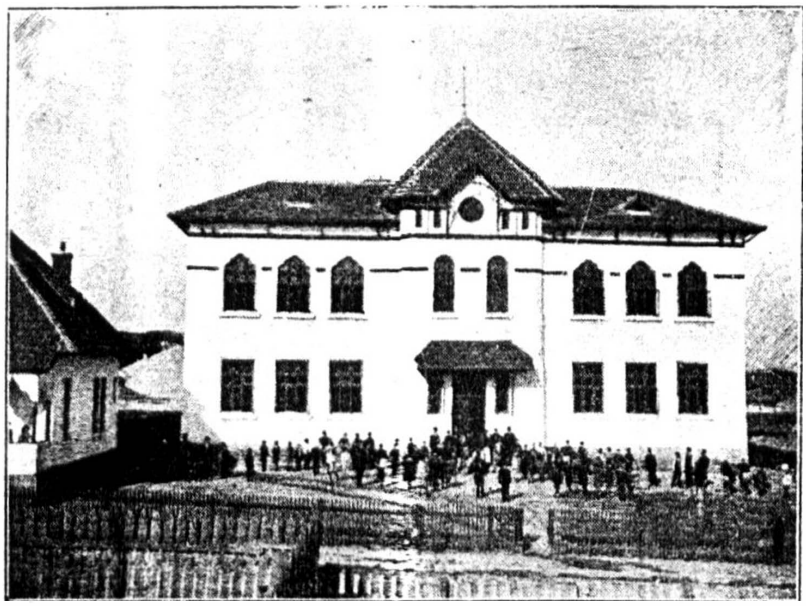

Școala primară din Medgidia

man; sau clădit la cimitirul ortodox una cameră mortuară precum și locuință pentru paznic; de asemenea sa prevăzut în budgetul exercițiului viitor sumele necesare pentru aducerea apei din conducta Dunărei Cerna-Voda—Constanța.

D l N. Bratu un fruntaș comerciant al orașului Medgidia, a fost numit ca primar al acestui oraș întru cât d-sa îi cunoaște toate păsurile și nevoile și e dotat cu destulă capacitate și energie pentru ca să le satisfacă pe toate.

Se impunea în mod neapărat ca destinele comunei Medgidia să fie date spre conducere unor oameni destoinici și ne place a crede că d-nu Bratu va corespunde pe deplin tuturor așteptărilor.

Biblioteca Județeană „Ioan N. Roman" Constanța

CORPUL PROFESORAL AL SEMINARULUI MUSULMAN DIN MEDGIDIA

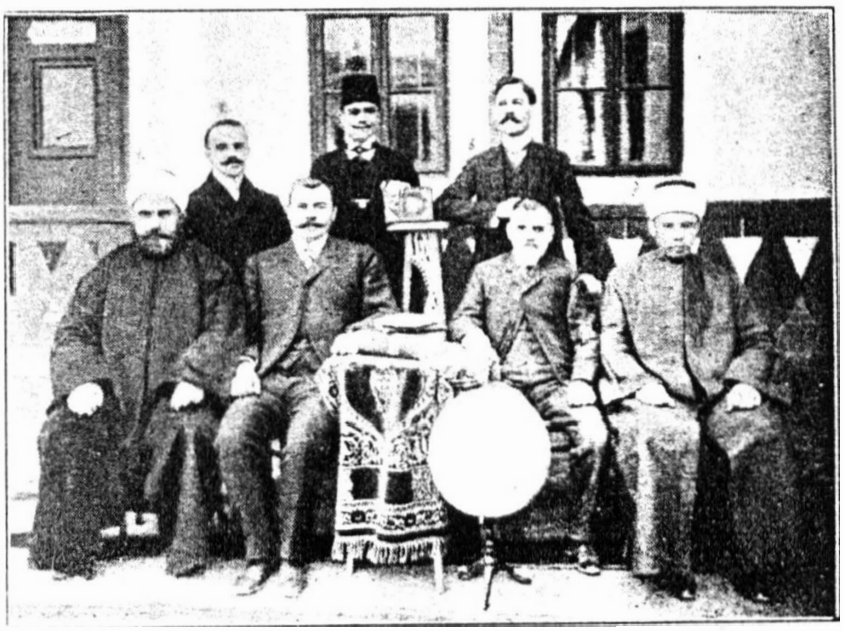

No. 3 **Alexandru Alecu,** profesor definitiv, preda: l. româna, pedagogia ş dreptul. A fost cel dintâi director român al seminarului şi autorul regulamentelor şi programului său. No. 6 **Filip Apostolescu,** director şi profesor de istorie. No. 1 **Ali Hagi Mustafa,** subdirector-spiritual şi profesor de Coran. No. 2 **Psarafti,** profesor de higienă şi medicina populară. No. 4 **Hasan Hicmet,** profesor de limba turcă. No. 5 **Andrei Avram,** profesor de ştiinţe. No. 7 **Calil Osman,** profesor de l. arab.

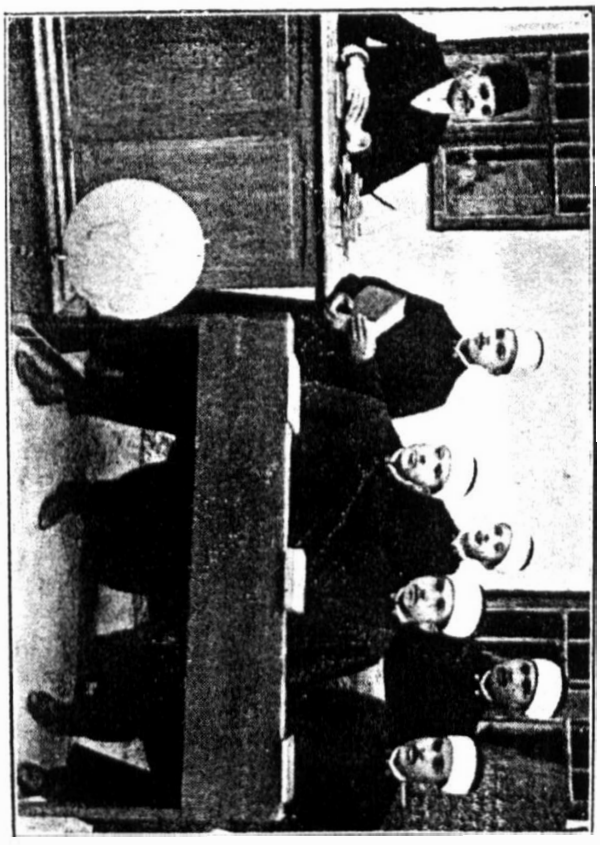

Hasan Hicmet predând cursul de limba turcă

Biblioteca Judeţeană „Ioan N. Roman” Constanţa

CASSA HAGI SIMA IVANOFF, NICOLAE IVANOFF & COMP BRĂILA-HĂRȘOVA

Hagi Sima Ivanoff

Nicolae Ivanoff

D-l Hagi Sima Ivanoff sa născut la anul 1845 în comuna Sabotcovtzi Gabrova Bulgaria iar în anul 1857 a venit în țară unde a intrat ca funcționar comercial.

După o muncă conștiincioasă de 8 ani de zile d-sa întemeiază la 1862 în Brăila primul magazin de articole de menaj.

După un interval de 8 ani d-sa ia ca asociat pe fratele d-sale Nicolae Ivanoff cari împreună pun bazele actualei firme Hagi Sima Ivanoff, Nicolae Ivanoff & Comp cu sediul principal în Brăila și două sucursale, una tot la Brăila în piața Regală No. 19 și a doua în Hârșova piața Ferdinand No. 82.

Prin concursul d-lui Nicolae Ivanoff întreprinderea ia o extensiune din cele mai mari căci treptat își alipește ramuri noi, ca: o fabrică de căruțe sistem dobrogean, o turnătorie pentru diferite metale, o fabrică de cărămidă și olane, atelier de dogărie, tinichigirie depozite speciale de petroleu, de cărbuni cardiff, lemne etc., etc.

De asemenea această mare cassă mai are și depozite speciale de mașini agricole, provenite dela cele mai alese case din streinătate.

De sigur că orice cassă comercială spre a se putea desvolta are necesitate de oameni harnici și de inițiativă în ramura comercială și cum firma Hagi Sima Ivanoff, Nicolae Ivanoff & Comp a văzut pe d-l Sima N. Ivanoff terminându-și studiile comerciale a făcut o bună achiziție în persoana d-sale, căci l'a asociaf în firmă dându-i astfel posibilitatea de a se afirma.

Biblioteca Județeană „Ioan N. Roman" Constanța

Sima Nicolae Ivanoff

Theodor Caneff
Directorul sucursalei Hârşova

D-l Sima N. Ivanoff care este înzestrat de o inteligenţă remarcabilă lucrează stăruitor dând dovadă de o mare pricepere în materie comercială.

Precum am spus mai sus numita cassă are şi o sucursală în oraşul Hârşova.

Marele Magasin Hagi Sima Ivanoff, Nicolae Ivanoff & Comp. Hârşova

Această sucursală a fost înfiinţată în anul 1865, la început numai cu o singură ramură comercială, Cuţitărie.

Mulţumită priceputei conduceri a d-lor Directori Th. Kaneff, Tzone I. Tzochy şi Toni Coleff sucursala a mers din succes în suc-

Biblioteca Judeţeană „Ioan N. Roman" Constanţa

Tzone I. Tzochi
Directorul sucursalei Hârşova

Ţoni Coleff
Directorul sucursalei Hârşova

ces cucerind un loc de frunte printre stabilimentele comerciale din intreaga Dobroge.

Pe lângă varietatea nesfârşită de mărfuri cu care acest mare magasin este aprovizionat, ca : cuţitărie, ferărie, aramă brută şi lucrată, lemnărie, sticlărie, porcelanuri, uleiuri, vopsele, geamuri, ciment, ipsos etc., mai are alipite şi trei fabrici unde sunt întrebuinţaţi peste 100 de lucrători toţi români.

Spre înlesnirea consumatorilor, reprezentanţii firmei au înfiinţat şi trei depozite, unul în str. Constanţei 132—133, altul în str. Carol I No. 79—119 şi altul la bariera Ciobanu.

De sigur că această sucursală va merge din progres în progres şi aceasta mulţumită directorilor ei, cari prin priceperea şi corectitudinea lor şi-au câştigat unul din cele mai de frunte locuri din comerţul Dobrogean.

Biblioteca Judeţeană „Ioan N. Roman" Constanţa

Serviciul Maritim Român

Se ştie că în ultimi ani Serviciul nostru Maritim a realizat progresele cele mai însemnate şi că astăzi ne putem pune aproape, în această direcţiune, cu cele mai avansate ţări pe tărâmul maritim.

Noul guvern a avut în primul loc în vedere progresul economic şi în acest scop, a căutat să ridice serviciul nostru Maritim, sporindu-i bugetul şi dându'i posibilitatea de a corespunde pe de-a 'ntregul cu toate cerinţele actuale.

Serviciul Maritim, la noi, e încă în stare embrionară. Se cereau deci stăruinţe şi mijloace pentru ca el să păşească pe un făgaş cu totul altul de cât cel de până acuma; era o datorie imperioasă din

Vaporul „Regele Carol"

partea noastră ca să facilităm ecstinderea cât mai mare a raporturilor noastre comerciale cu toate ţările.

Serviciul Maritim şi-a făcut datoria şi această instituţie, de mare importanţă pentru progresul nostru economic, mai ales, a corespuns în totul aşteptărilor noastre.

Acest important serviciu a fost înfiinţat în 1895, când s'a cumpărat vaporul Meteor, şi s'a început linia Brăila-Constanţa-Constantinopol. Serviciul M. R. a fost pus pe adevărate temelii sănătoase abia în 1896, când s'a creat o direcţie a S. M. R. pe lângă administraţia direcţiei căilor ferate şi s'a acordat ministerului lucrărilor publice un credit de 10 milioane pentru cumpărarea de vapoare şi întâmpinarea cheltuelilor necesare exploatărei serviciului de navigaţiune maritimă.

Din acest credit s'a cumpărat vaporul *Principesa Maria* şi s'a comandat vaporul *Regele Carol I*, precum şi cele 5 cargobote: *Iaşi T.-Severin*, *Constanţa*, *Dobrogea* şi *Bucureşti*.

Biblioteca Judeţeană „Ioan N. Roman" Constanţa

In anul 1897 s'a continuat regulat linia Brăila-Constantinopol cu *Medea* și Constanța-Constantinopol de 2 ori pe săptămână cu vapoarele *Meteor Principesa Maria* și vaporul închiriat *Cobra*. Tot în acest an sosesc 3 din cele 5 cargobote comandate și sânt puse îndată în serviciu pe linia Brăila-Rotterdam.

In 1898 vaporul *Meteor* naufragiază și e complectamente pierdut dar linia Constanța-Constantinopol se menține, tot bisăptămânal, deservită de vapoarele *Principesa Maria* și *Regele Carol I.* Tot în acest an intră în cursă și celelalte două cargobote pe linia Brăila-Rotterdam Vaporul *Medea* mai face numai vre-o 20 curse Brăila-Constantinopol și apoi această linie e suprimată, spre marea pagubă a industriei morăritului nostru și peste tot a schimbului de mărfuri între porturile dunărene și Orient.

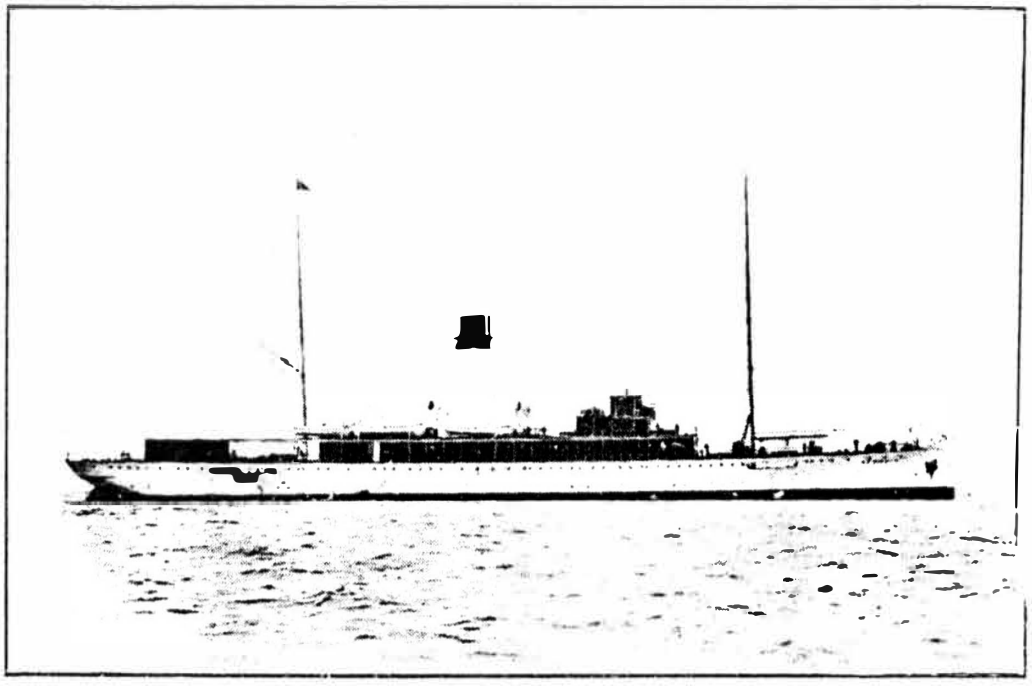

Vaporul „România"

In 1899, 1900 și 1901, în afară de cele două linii Constanța-Constantinopol și Dunăre-Rotterdam, se încearcă linia Constanța-Constantinopol-Salonic, dar această linie nedând nici un rezultat, se suprimă.

Dela 1 Aprilie 1902 până la 1 Aprilie 1905 nimic nou în mersu. serviciului maritim, doar atât că și linia Dunăre-Rotterdam începe a da deficite, cari se adaugă la deficitele date dela început de linia orientală, care în 1905 își sporește parcul cu noul vapor de pasageri România.

In exercițiul 1905—1906, Aprilie 23, se deschide linia Constantinopol-Pireu și Constantinopol-Smirna. Prima însă încetează în luna Noembrie din cauza ruperei relațiunilor diplomatice cu Grecia, menținându-se până azi în mod regulat linia Constantinopol-Smirna.

La 1 Aprilie 1906 S. M. R. se desparte de direcția C. F. R.

Biblioteca Județeană „Ioan N. Roman" Constanța

formând o direcție aparte. La 16 Septembrie acelaș an sosește în țară vaporul *Împăratul Traian* și la 5 Octombrie S. M. R. face un mare pas înainte deschizând linia Alexandria, în Egipt, deci noui orizonturi

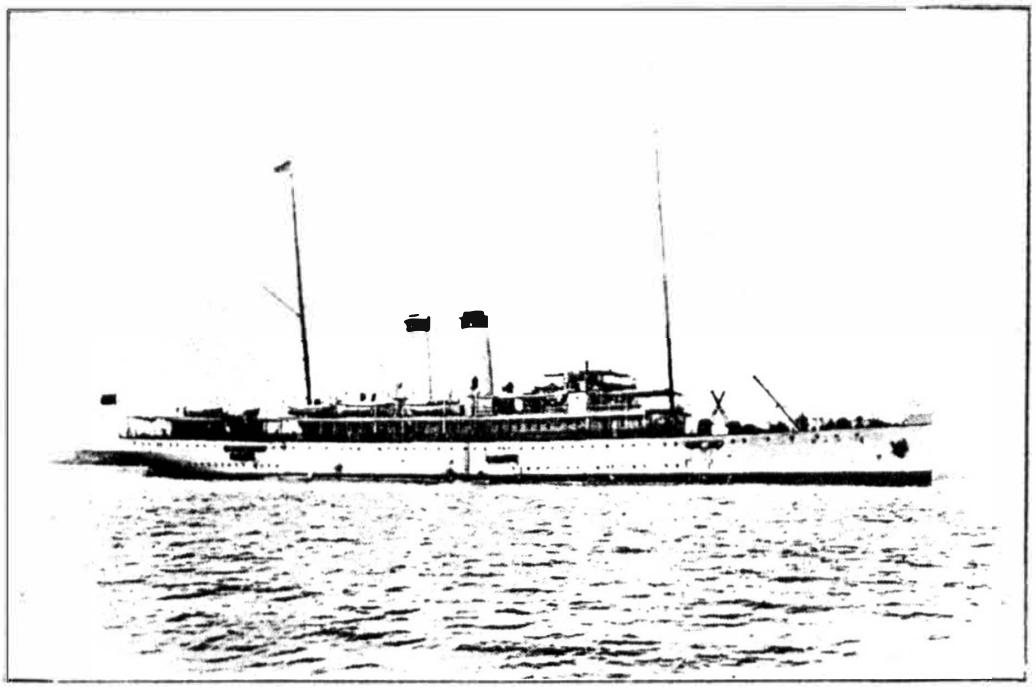

Vaporul „Dacia"

comerțului și industriei țării noastre, purtând tot mai departe steagul și puterea de viață a neamului românesc.

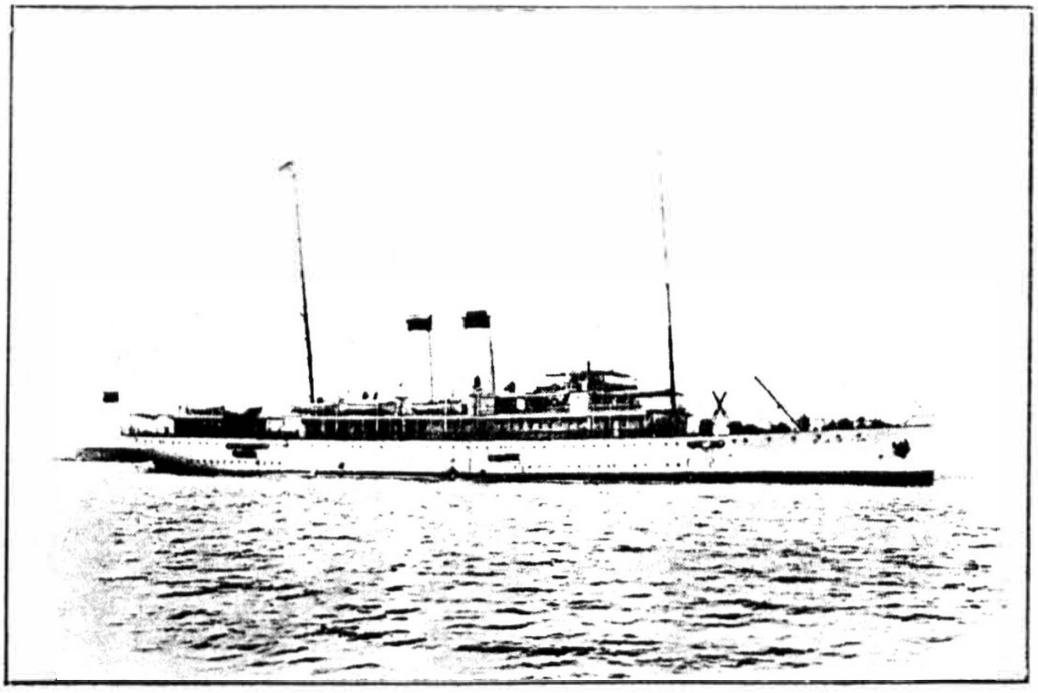

Vaporul „Împăratul Traian"

La 12 Ianuarie 1907, vaporul *Principesa Maria* eșuiază pe stâncile insulei Tenedos și e salvat, după mari greutăți și peripeții, la 25 Martie în acelaș an.

Biblioteca Județeană „Ioan N. Roman" Constanța

In exercițiul 1907—1908 intră în linie vaporul *Dacia*, care incontestabil este cea mai bună unitate a S. M. R. Ținem să accentuăm aci că atât vaporul *Dacia* cât și *Împăratul Traian* au fost plătite din fondul de asigurare al vapoarelor, înființat prin legea din 21 Martie 1898 în scopul ca în fie-care an să se verse la Casa de depuneri 5 la sută din costul vapoarelor S. M. R., pentru ca din sumele vărsate să se poată acoperi cheltuelile de reparațiune sau înlocuirea vapoarelor naufragiate.

Această lege s'a modificat la 24 Februarie 1902, adăugându-se la art. 1 dispoziția că acest fond de asigurare va servi și pentru construirea sau cumpărarea de noui vapoare, menite a da o mai mare desvoltare serviciului maritim.

Pe bazele solide sub care s'a alcătuit întreaga noastră organizație maritimă și sub conducerea unor oameni competenți, în asemenea materie, nu există îndoială că vom realiza progrese însemnate și că în curând țara Românească va avea încă un mare rol, nu numai la gurile Dunărei, dar și pe țărmurile Pontului Euxiu și ale Mediteranei.

* * *

In legătură cu cele scrise mai sus, vom face și o mică statistică asupra felului cum au urmat veniturile acestui serviciu de la chiar înființarea lui, spre a se vedea progresele pe care le-a realizat.

In anul	1896	totatul	veniturilor	a	fost	de	Lei	437.003
„	„	1897	„	„	„	„	„	„	1.052.731
„	„	1898	„	„	„	„	„	„	2.827.184
„	„	1899	„	„	„	„	„	„	2.907.144
„	„	1900	pe trei luni						418.418
„	„	1900—901	totalul	venit.	a	fost	de	Lei	2.841.846
„	„	1901—902	„	„	„	„	„	„	2.573.159
„	„	1902—903	„	„	„	„	„	„	2.072.173
„	„	1993—904	„	„	„	„	„	„	2.265.165
„	„	1904—905	„	„	„	„	„	„	1.947.205
„	„	1905—906	„	„	„	„	„	„	2.374.725
„	„	1906—907	„	„	„	„	„	„	2.992.566
„	„	1907—908	„	„	„	„	„	„	2.957.432
„	„	1908—909	„	„	„	„	„	„	3.041.581.89
„	„	1909—910	„	„	„	„	„	„	3.488.941.70
„	„	1910—911	„	„	„	„	„	**peste patru milioane**	

După cum se vede din sucinta statistică de mai sus, serviciul nostru maritim a făcut progresele cele mai însemnate și are perspectivele de a progresa, fiind din ce în ce mai mult cunoscut de către publicul călător din Europa care a început a aprecia și a preferi vapoarele românești, chiar tuturor celor l'alte societăți vechi de navigație

Biblioteca Județeană „Ioan N. Roman" Constanța

de oare ce vasele serviciului nostru maritin sunt noui, rapide și înzestrate cu tot confortul modern.

Cursele vapoarelor vor fi modificate cu începere de la 18 aprilie 911 în modul următor.

In loc de două curse cum era până acum se vor face trei și

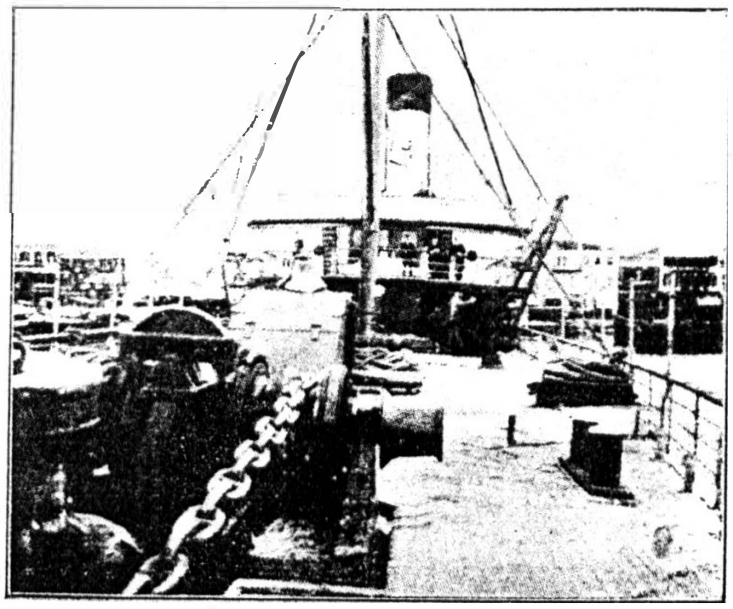

„Prora" Vaporului Regele Carol I

anume: două Constanța-Constantinopol iar Marțea: Constanța-Constantinopol-Smirna-Pireu-Alexandria.

Odată cu sporirea curselor vapoarelor, trenul Expres Orient și Berlinezul vor face deasemenea către trei curse pe săptămână la Constanța spre a fi în legătură cu plecările și sosirele vapoarilor.

Biblioteca Județeană „Ioan N. Roman" Constanța

SITUAȚIA ECONOMICA A DOBROGEI

In capitolul de față ne ocupăm de situațiunea economică a Dobrogei, de unde se poate vedea destul de clar progresele economice ce a realizat.

Ca atare vom scrie despre: suprafața teritorială, diviziunea administrativă, relief general, clima, solul și subsolul, drumuri, căi ferate, debușeuri și comerț, industria, proprietatea particulară, agricultura, bugetul, naționalități și populație, învățământul și cultul, regimul excepțional și acordarea drepturilor dobrogenilor.

Suprafața totală a dobrogei este de 15.863 km. p.

Dobrogea este divizată în două județe și anume: Constanța și Tulcea cu un total de 350 mii suflete dintre cari 230 956 români iar restul de diferite naționalități.

Populațiunea Dobrogei în 1880 era cea următoare față de cea din anul 1905.

Anul 1880		Anul 1905	
Români	50.915	Români	147.853
Bulgari	30.642	Bulgari	46.277
Musulmani	45.902	Tătari	25.286
		Turci	10.763
Ruși	17.708	Ruși	15 963
		Lipoveni	15.555
Greci	4.271	Greci	9.476
Germani	2.736	Germani	8.142
Evrei	1.135	Evrei	4.489
Armeni	935	Armeni	2.975
Diferite naționalități	2.842	Găgăuți	4.339
		Albanezi	553
		Italieni	1.402
		Țigani	5.469
		Diverse naționalități	1.976
Total	157.114	Total	300.518

Biblioteca Județeană „Ioan N. Roman" Constanța

După cum se vede în timp de 31 ani populația dobrogei a crescut cu 193.000 suflete.

Proporția în care s'a înmulțit elementul românesc e îmbucurătoare și în decursul anilor a majorat și distanțat cu mult elementul străin iar progresiunea a mers crescând.

In cât privește cultul dobrogea are 176 biserici ortodoxe, 172 geamii și 15 de alte diferite religiuni.

Invățământul primar a fost predat în 212 localuri de școală dintre cari cea mai mare parte în localuri proprii și construcțiuni moderne.

In afară de acestea se mai află un număr de 102 școli confesionale: musulmane, bulgare etc.

Tulcea are un liceu și Constanța un gimnaziu cu un corp profesoral distins.

***

Pământul dobrogei este deluros acoperit de păduri mari și dese în județul Tulcea și a cărui continuitate de dealuri mai mici, coline și ondulațiuni, se lasă spre județul Conatanța.

Toate acestea sunt princioase agricalturei și creșterei vitelor.

In județul Constanța simțindu-se lipsă aproape totală de păduri, Ministerul Domenilor a înființat ocoale silvice cari au făcut întinse lucrări de împădurire.

In ce privește clima, primăvara trece neobservată, iar toamna se prelungește uneori până în mijlocul ernei. Călduri în mijlociu s'au notat cu + 21°,2, iar frigul, în general, mai jos de — 8°,9.

Vântul dominant e cel de N.-E. și foarte dese ori întreg județul e bântuit de vânturi puternice, cari se explică ușor prin situația geografică a Dobrogei fiind, așejată între două ape mari, Marea și Dunărea și lipsa de obstacole.

Ploile în mijlociu, au fost 32 mm. 8; acelea din Aprilie sunt variabile; adesea e secetă în Iunie, Iulie, August, Neguri dese; zăpadă puțină.

***

Solul și subsolul Dobrogei după analizele făcute, se compune din acea parte a «diluviumului» roman «loess», care acăperă chiar cea mare parte a țărei, constituind solul arabil al câmpiilor noastre.

Suprafețele cultivate se împart pe culturi. Culturile furajere încep și ele să se răspândească.

Intinderea semănăturilor în anul 1901 — 1902, a fost de 459,955 ha. iar a viilor de 2.400 ha, față de 570.542 ha, semănături și 3108 ha, vii, cât a fost în 1909. O nouă desvoltare au luat plantările cari se fac de către ministerul domeniilor.

***

Biblioteca Județeană „Ioan N. Roman" Constanța

Proprietatea particulară din Doprogea, în județul Constanța, e mai bine reprezentată prin Români ca în jud. Tulcea.

In ce privește proprietatea mijlocie din districtul Constanța, tot Românii stăpânesc cea mai mare parte; dacă însă considerăm județul Tulcea, în parte, fără a se ține seamă de împroprietărirea veteranilor, majoritatea proprietății mijlocii se găsește stăpânită de către cetățeni de origină bulgară. Țăranii din această categorie au o situațiune economică mult superioară celor din restul țărei, de unde rezultă că principiile proprietății mijlocii aplicate în mod rațional, dau rezultate strălucite.

Micii proprietari Români stăpânesc aproape cu 20% mai mult ca micii proprietari de alte naționalități.

Prețul proprietății rurale e variabil; se indică pentru pământurile rurale un minimium de 150 lei ha, și un maximum de 550 lei.

Arendările se fac pe termene scurte dela 1—3 ani, de oare-ce proprietarii tot speră în majorarea valorei pământului din an în an.

*
* *

Comerțul este destul de desvoltat. Afacerile merg strălucit mai ales pentru cerealiști.

Industria a început a naște. In 1902 numărul morilor și fabricelor era de 389, iar în 1907 de 508; în care se prenumără și fabricile de ciment, var hidraulic, ateliere mecanice, rafinerii de petrol, fabrici de bere, de ocruri, mori perfecționate, fabrică de ulei de In, fabrici de cherestea, tăbăcării, curățitorii de orz, metalurgie etc.

Creșterea vitelor: a cailor. în special a oilor, este ocupațiunea de căpetenie a celor mai mulți dintre locuitori-

Rasa cailor nu are nevoe de a fi perfecționată, în schimb crescători trebuesc încurajați.

Numărul vitelor mari a început să scadă aproape la jumătate față de timpurile când ținutul era sub stăpânirea turcească.

Băstinașii, văd cu regret cum creșterea oilor începe să decadă din cauză că pe lână nu se obțin prețuri curente, bune, decât când cei interesați au în față și concurența lânei din străinătate. Lâna, brânza pieile, mieii și oile, la desfacerea lor, se întâmpină mari dificultăți din cauza taxelor și a numeroaselor formalități. Carnea de oae nu mai este atât de mult căutată de cumpărătorii Turci, din cauza scumpirei, astfel că aceștia se aprovizionează din Bulgaria.

In asemenea împrejurări și față de scăderea creșterei vitelor, economii de vite sunt nevoiți a'și reduce resursele, mărginându-se, numai la cultura furagerelor.

Dar de pe urma acestor neajunsuri, mai are de suferit și Statu pentru că în 90% ae cazuri, nu se pot încasa impozitele.

Vitele și produsele agricole ce se desfac în orașe și orășele cu câte unul sau mai multe târguri. Crescătorii de vite au multe de îndurat, de oare-ce pășunele se împuținează în profitul extensiunei culturei pământului; din nevoia de a face față traiului.

In ce privește căile de comunicație avem de înregistrat progrese

Biblioteca Județeană „Ioan N. Roman" Constanța

uimitoare numai în județul Tulcea căci el dispune astăzi de 707 K.M 888 m. din care 363 K. m 308 m. sosele vecinale și 6 K.m. 790 m sosele comunale complect terminate și aprovizionate complect cu pietriș de rezervă.

Pe când județul Constanța în 1902 avea o rețea de 19 K. m. 642 m. de șosea dată circulației.— S'ar fi putut face mai mult pentru a se înlesni mijlocul de transport; cauze însă bine cuvântate au pus administrația județeană în situațiunea de a neglija această parte.

După cât suntem informați, actualul prefect al jud. Constanța d. C. Pariano a dat o deosebită atenție acestei atât de importanee ichestiuni încât a obținut din partea statului pentru faceri de sosele suma de 2.900.000 lei la cari dacă se mai adaogă și suma de care dispune județul pentru acest capitol într'un scurt interval județul Constanța va realiza progrese însemnate și în această direcține.

D. C. Pariano de sigur prin aceste mari înbunătățiri va bine merita pe veci la recunoștința tuturor locuitoriior acestui frumos județ.

Căile ferate se reduc la o singură linie de 62 km. Cerna-Voda-Constanța. In construcție e o rețea de drum de fier care să lege orașul Constanța, prin Medjidia cu Tulcea.

*
* *

Populațiunea Dobrogei e eterogenă și e reprezentată prin: Români, bulgari, ruși, lipoveni, tătari, turci, germani, greci, armeni și evrei

Românii sunt clasificați: în autochtoni, veniți din proviciile subjugate și români veniți din țară.

«Autochtonii» romămi, sunt așezați de preferință în apropierea Dunărei, mulțumindu-se cu un pământ mediocru de cultură și acomodându-se cu un climat nesănătos, sunt excepțiuni, cazurile când românii sunt plasați mai în centrul Dobrogei. Ei și-au ținut limba, credința, obiceiurile, conștiința națională, păstrându-și admirabilele calități de rasă ale neamului; se disting printr'o stare economică bună, printr'o voință fermă, prin demnitate, mândrie de neam și își apără cu o rară energie drepturile omenești și etnice.

«Transilvănenii", în 1905, numărau ca la 25.000; sunt stabiliți cea mai mare parte dela vânzarea pământului după legea din 1882: totuși existența multora dintre dânșii datează dela începutul secolului al XVII-lea. Un istoric, Adrei Papadopol Vretos fixează la 3000 numărul «mocanilor» în Dobrogea la 1856. Așezare statornică au avut ei la «Varoș" o mahala din orășelul Hârșova, care era socotit ca «poarta pe unde veneau în Dobrogea cu turmele din Ardal»,

Inainte de a fi cunoscuți «mocanii" treceau drept niște leneși, hrăpăreți și inconsecvenți: cunoscuți mai de aproape legenda a dispărut.

«Mocanii" sunt excelenți oameni de afaceri: D-l. Pariano în lucrarea D-sale spunea că cu aceștea și cu „Olteni" ar lua comerțul din mâna streinilor. De altă parte sunt patrioți până la șovinism și în

Biblioteca Județeană „Ioan N. Roman" Constanța

fruntea trturor mișcărilor naționale; dar ei au mai avut și un rol de propagatori ai limbei în fostele stepe ale Dobrogei introducând graiul romământesc în vorbirea naționalităților streinte din partea locului.

*
* *

Bulgarii s'au așezat în Dobrogea între anii 1818 — 1828, pe când erau măcelăriți de enicerii din Bulgaria și Rumelia. Locuitorul bulgar e harnic, bun plugar și econom : e crud și exploatator acomodându-se de nevoe, împrejurărilor In ce privește pericolul din partea elementului bulgar, aceasta e cu totul înlăturat, de oare ce numărul bulgarilor e restrâns.

Rușii și Lipovenii, stabiliți pe la 1878 sunt de origină slavă și se trag din Ruteni și Muscali sau Moscoviți. Deși nu e nici o apropiere între aceste două naționalități, totuși au aceleași meserii: plugari și pescari.

Tătarii emigrează, însă, lucru curios. elementul nu se micșorează. Locuesc în bordee infecte, fără împrejmuiri sau pomi. Ca plugari sunt cam leneși și nu se duc la muncă de cât atunci când li s'a isprăvit hrana. In târguri au acaparat micul comerț.

Turcii, s'au stabilit mai mult prin locurile retrase din munți și păduri. Sunt oameni de omenie și de cuvânt; mândrii și demni ca agricultor lucrează bine holdele; bun gospodari, ear greoi la muncă-starea materială, prosperă.

Germanii, sunt veniți din Rusia. Nu iubesc țara care i-a primit sunt nerecunoscători, egoiști, foarte interesați. Rău agricultori și greoi la muncă. Cresc cai și porci, Gospodăria lor e din cele mai îngrijite.

Grecii și Armenii, nu formează grupuri lotnice distincte și locuesc în masse prin sate : Locuesc la orașe. majoritatea lor sunt veniți după incorporarea Dobrogei.

Evrei, ca la 60% sunt supuși străini. 30% sau strecurat fraudulos și numai 5% ar fi adevărate roiale turcești. Nici unul din Evrei n'a cumpărat pământ și toată activitatea lor se mărginește la oraș. Mulți au venit din Rusia și Polonia, fie direct, fie prin Moldova, alegători nu sunt de cât vre-o 38.

Până în anul 1900, în Dobrogea, a fost un regim excepțional. In ce consista el?

Concentrarea întregei puteri în mâinele funcționarilor publici și completa anihilare a ori cărei inițiative și a ori cărei manifestări de voință din partea cetățenilor. Statul despot, a-tot-puternic, cetățeanul rob, supus și umilit, maltratat și .. mulțumit, ast-fel definește d. C. Pariano, în a sa lucrare. «Dobrogea și dobrogenii» regimul excepțional din Dobrogea.

Oamenli noștri politici, convinși de nedreptatea ce se făcea de 28 ani Dobrogei, au căzut de acord asupra unor îmbunătățiri.

Biblioteca Județeană „Ioan N. Roman" Constanța

Situaţia nu se putea schimba de cât dându-se drepturi politice dobrogenilor, ceiace s'a făcut anul trecut.

O nouă eră începe pentru Dobrogea: de oarece s'au dat drepturi dobrogenilor. Cetăţenii din acest ţinut sunt chemaţi la viaţa politică şi acum fac parte din marea familie românească.

Nouii cetăţeni se vor arăta demni, vor fi mândri că se pot numi Români şi vor conlucra peutru realizatea idealului naţional şi falu ţărei.

Biblioteca Judeţeană „Ioan N. Roman" Constanţa

S. S. Preotul CONSTANTIN VASILESCU

S. S.Preotul Constantin Vasilescu parochul orașului Cuzgun. Născut la 1875 Februarie 19 Comuna Dascălu-Creața, Jud. Ilfov. Terminat Seminarul Central București Hirotonisit preot 1898 Februarie 20 – 21.

Harnic, cinstit, aprig apărător al credinței și sprijinitor al turmei încredințate păstorii.

Distins prin muncă, a înființat bibliotecă parochială, Banca Populară „Înălțarea" pe care cu cinste o conduce de 7 ani, Obștea pentru tăere de pădure și sindicat agricol pentru prosperarea cărora nu cruță nici un moment. A exterminat secta Anabaptistă din suburbia Caramat cu desăvârșire.

Luptă pe țăranul național și Economic.

Pentru care este stimat de enoriași și de șefii săi care l'au onorat cu rangul pe Econom și numit Proistos.

Se bucură de stima tuturor locuitorilor.

Biblioteca Județeană „Ioan N. Roman" Constanța

I. Georgescu
Secretar Rural,
Pl. Mangalia Jud. Constanţa

Encica Comescu
Comerciant
Com. Dobromir Pl. Silistra Nouă
Jud. Constanţa

Cezar Soltescu
Secretar
Com. Inghez Pl. Mangalia
Jud Constanţa

Sarchiz Mardiros
Comerciant
Com. Gara-Omer Pl. Mangalia
Jud. Constanţa

D. Leonte
Comerciant
Com. Topalu Pl. Hârşova
Jud. Constanţa

Biblioteca Judeţeană „Ioan N. Roman" Constanţa

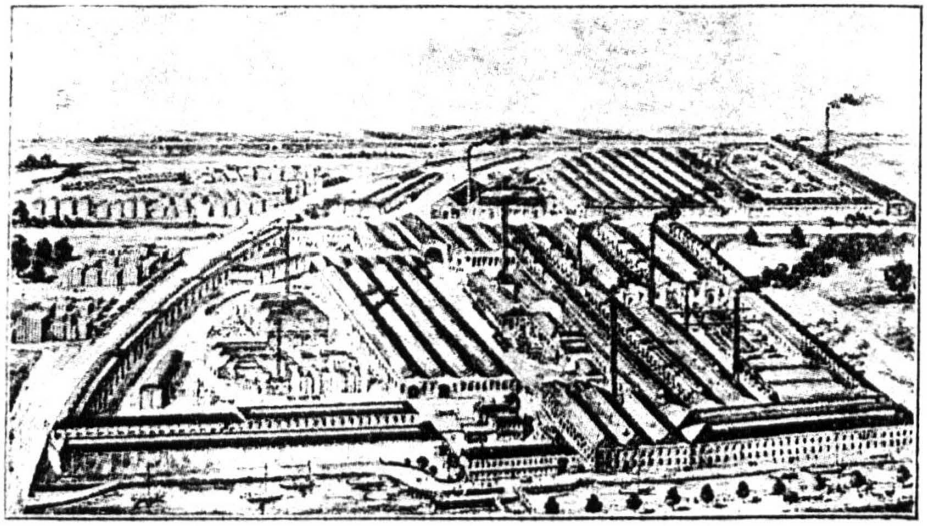

Fabrica Clayton & Shuttleworth L-td din Lincoln
Infiinţată în anul 1842

CLAYTON & SHUTTLEWORTH LTD.

MAŞINI AGRICOLE

Sucursale în România: Bucureşti, Calea Dorobanţilor No. 67; Craiova, Str. Bucovăţ, 20—26; Roşiori. Calea Dunărei No. 21.

Singurii depozitari în Constanţa FRAŢII GRINBERG
Calea Ştefan cel Mare (Mangalia) No. 157—61

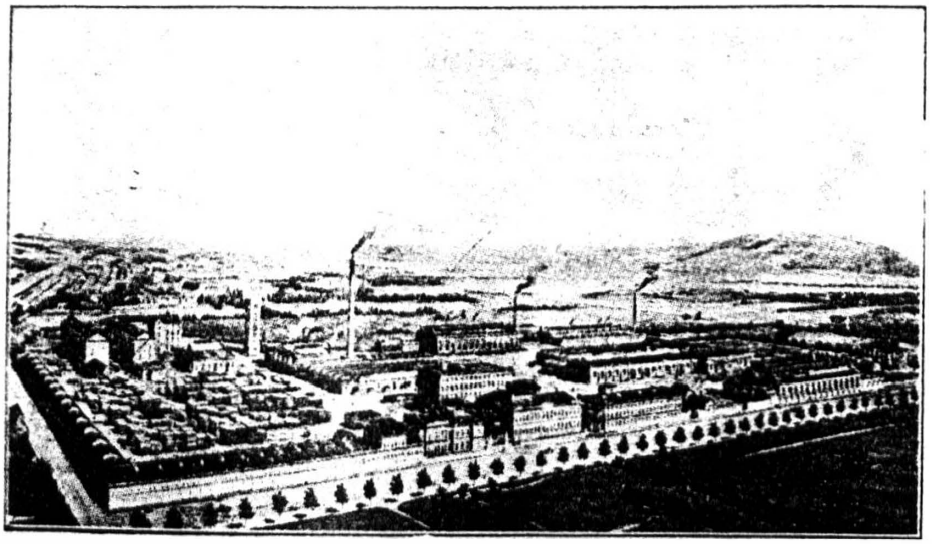

Noua Fabrică Clayton & Shuttleworth L-td din Wiena XXI
Infiinţată în anul 1905.

Biblioteca Judeţeană „Ioan N. Roman” Constanţa

CHAPELLERIE FRANÇAISE

BUCAREST

28. CALEA VICTORIEI

Oficiul de vânzare

AL FABRICELOR

DE HARTIE

DIN ȚARA

Depozitul Central

BUCUREȘTI

Str. Academiei 4

MOTOARE DE BENZINA

ȘI GAZ SARAC

NAȚIONAL

MOTOARE DE ȚIȚEIU

BOLINDER

Se găsesc la

Societatea Anonimă

Română de Comerț

(Fost Nicolae Feher & Co.)

BUCUREȘTI, BRAILA,

CRAIOVA ȘI BOTOȘANI

Biblioteca Județeană „Ioan N. Roman” Constanța

PREFECTURA

Prefect, **C. PARIANO**

Director, **Bucur Contantinescu** *Secretar*, **Constantin Ionescu**

PRIMARIA

Primar, **TITUS CANANAU**

Ajutor de Primar, **I. Bentoiu**

CONSILIERI

Ion Dumitrescu
Pompei Ciupercescu
Petre Radu

Mircea Solacolu Troian
Chiriac Frangopol
Abdul Hamid I Osman

Biblioteca Judeţeană „Ioan N. Roman” Constanţa

NOTĂ

Intru cât tipărirea anuarului s'a început în luna Noembrie adică înaintea schimbărei guvernului, n'am mai putut introduce noile modificări ce ar fi necesitat noile numiri făcute în administrația Jud. Constanța.

In ediția viitoare vom ține seamă de aceste modificări.

Biblioteca Judeţeană „Ioan N. Roman" Constanţa

POLIȚIA

Poliţai, **P. Pallady**

Director, **D. A. Dumitrescu**

Comisar, Zira
„ Drăgănescu
Comisar, Bălălău
Şef al Poliţii-Portului, Rădulescu

ADMINISTRAȚIA FINANCIARĂ

Administrator Financiar, **Al. Constantinescu**

Şef de Secţie, I. Mănăilă
„ „ „ N. Comăneanu
Sub-Şef, Gr. Mainescu
» „ D. Mangurea
Impiegat defi., C. Radovan
Impiegat defi., C. Şolţ
„ „ I. Ciocoiu
„ „ Ath. Petrescu
Impiegat aux., N. Flangea
„ „ Chr. Nastea
„ „ P. Atanasiu
„ „ C. Filip
Agent de constatare, Iancu Dimitrie
Agent regional, V. Rosca
Agent de urmărire, Ştef. Predescu
„ „ „ I. Manea
Controlor oraş, G. I. Auneanu
Controlor, D. Bâcu
„ G. Vişenescu
„ C. N. Zaharia
Impiegat defi., N. Nicolescu
„ „ A. C. Comescu
„ „ Gh. Micu
„ „ I. Bârsănescu
„ „ V. Petculescu
Controlor, St. Teodorescu
„ Orest Păun
Agent de constatare, C, Ionescu

Secţia Credit. Agri. şi Bănci populare

Şef de Secţie, Niculae Teodorescu
Sub-Şef, Ion T. Mateescu
Impiegat defi., Emil Moruzi
Impiegat aux., Constantin Burelly

Secţia Regiei

Şef de Secţie, Dumitru V. Gal
Impiegat defi., I. G. Dodescu
„ „ N. Adamescu

Biblioteca Judeţeană „Ioan N. Roman" Constanţa

AVOCAȚI DEFINITIVI

Decan, **Alexandru Belcik**

Membrii Consiliului de disciplină, **N. Simionescu**
Alexandru Pană

Secretar, **Alexandru Beiu**

Bellu Traian, Benderli George, Butter Leon, Boreanu George, Dimce Dumitru, Dobias George, Dumitrescu Ștefan, Fortun Traian, Irimescu Constantin, Ionescu Alexandru, Macri Stefan, Măgureanu George, Miloșef Petre, Miclescu Vasile, Mihail N. Ion, Mironescu Vasile, Mureșeanu Stefan, Penacof Ivan, Protopopescu Andrei, Radovici St. Ion, Rainof Athanase, Roman N. Ioan, Roșculeț N. N., Sarafide Polidor, Simionescu Nicolae, Tătaru George.

Avocați Stagiari

Bottea Vasile, Cișmigiu Stavru, Diamandopol C. Anton, Ghețu I. Neculae, Giuncu Gheorghe, Nicolof D. M., Teodorescu George.

Apărători

Caraffa Ion, Dumitrescu Gheorghe, Serbănescu Anton, Tanta Artur, Vlădoianu Stefan.

DOCTORI

Mărgărint
Pilescu
Cealîcu
Psarafti
Apostolescu
Bărzănescu
Sadoveanu

CASE DE BANCĂ

Banca Națională
Banca Generală
Banca Comercială
Banca de Credit Român
Banca Agricolă
Sucursa. Bănci de Scont din București
Banca Marmorosch Blank & Comp.
Casa de Schimb Pavel D. Gheorghiade

Biblioteca Județeană „Ioan N. Roman" Constanța

AGENȚII DE VAPOARE

D. Zvoronos, *strada Romană*
Frați Trocano, *str. Mahomedană*
S. W. Hoffman, *str. Elena*
Baron H. Grödel „ „
Watson Youell, *str. Romană*
Ed. Tozzi, *str. Roșiori, 7*
Soc. Atlantică *str. Gr. Cantacuzino*

CEREALIȘTI, COMISIONARI și case de IMPRUMUT

Leon Ghinsberg, *str. Traian*
K. Kevorkian, *Obor*
Frații Manisalian, *str. Romană*
L. Dreyfus, *Bulevard*
I. Ciprut, *str. Tache-Ionescu*
Dumitru Rusu, *Obor*
Radu R. Babuș, *str. Mangaliei*
I. E. Atanasiu, *Piața Independenței*
V. L. Asimacopol, *str. Romană*
N. Cialicu, *str. Romană*
Isidor Pesach, *str. Maior-Șontu*
D. H. Ivry, *str. L.-Catargi*
L. Teiler *str. Călărași*
K. Kesikbasian, *str. Romană*
M. Economu & S. Lascaridis, *Călărași*
J. T. Jerusalmi, *Piața Independenței*
A. A. Anamadis, *Mircea-cel-Mare*
Gh. Rondos, *str. Carol I*
V. P. Murellis, *str. Franceză*
N. Lambiri, *str. Mircea-cel-Mare*
Oscar Goldstein, *str. Plevnei, 9*
Nisim B. Seni, *str. Mircea-cel-Mare*
Ștefan Marcato, *str. Costachi-Negri*
Gh. Perlea, *str. Traian*
A. V. Teodorescu, *str. L.-Catargi*
Panait Rondos, *str. Carol*
Sarafidis & Papazian, *Mahomedană*
Luca & Comp., *Piața Independenței*
Loebel & Goldenberg, *M.-Eminescu*
Ion G. Boer, *str. Mircea-cel-Mare*
S. P. Mavroiani, *str Carol I*
Cosma Contiaș, „ „ „
Spiru I. Macri, „ „ „

AGENȚI DE AFACERI

I. A. Rudic, *str. Ovidiu*
E. M. Brancovici, *str. L.-Catargi*
D. Balian, *str. Ovidiu, 10*

FARMACII ȘI DROGHERII

N. Rigani, *str. Carol 116*
Al. Heldenbuch, *str. Carol, 102*
Ion Nicorescu, „ „
Ion Berbereanu, *str. Cuza-Vodă*
Ion Miga, *str. Carol I*

Biblioteca Județeană „Ioan N. Roman" Constanța

Maşini Agricole şi Industriale, Ciristigii, Maşini de cusut şi Ferării.

Vasile Toma & Comp, *str. Carol I*
Bourne & Comp, „ „
Ion Filip, „ „
Atanase Tramundana, „ „
B. Companietz, *str. Mangaliei*
Gh. Caraciali, „ „
Haim Birnfeld, „ „
A. V. Boiangioglu, *str, Chiristigii*
Moise Hasan, „ „
Societatea Behles, *str. Carol I*
Fraţi Michel, *str. Mangaliei*
Fraţi Grunberg, *Obor*
Albert Theiler, „
Hagi Omer Memet, „
Cosac, „
Tronimos Carabiber, „
Fraţi Cialicoff *str. Mangaliei*
I. si B. Beiner *str. Chiristigii*

MANUFACTURIŞTI ŞI MĂRUNŢIŞURI

M. M. Frenkian, *str. Mircea-cel-Mare*
Tacvor M. Benlian, *str. Carol I, 19*
Ganciu Nicola, „ „ *27*
H. Bedrosian, „ „ *87-89*
Raiciu Radeff, „ „ *52*
Spiro Limbidis, „ „ *53*
Enciu Iordanoff, „ „ *73*
E. D. Emirzian, „ „
A. Zambagdjian, *str. Braşoveni*
Gh. Rusu, *str. Română*
N. Ionescu & Pandelescu, *str. Carol*
H. & M. Frankian „ „
Lascar & I. Lascaridis, *str. Carol I*
C. Frangopol, *str. Mangaliei*
Sarkis Cazagian, „ „
A. Culehisarianu, „ „
M. G. Bedrosian, „ „
Bohos Kirkor „ „ *36*
Fraţi I. Barbu „ „ *54*
O. H. Benlian, „ „ *69-71*
Artim Araholian, „ „ *110*
A. H. I. Osman „ „
Ion Bulgărea „ „

BIJUTIERI, CEASORNICARI, MOBILE şi HĂINARI

Isac Goldstein, *str, Carol*
Nisim Navon „ „
P. Sapira, „ „
Maria S Catroff, „ „
N. Mihailov, *str. Carol*
Solomon I. Gabai, „ „
V. S. Papazian, „ „

GALNTERIE, MODE, CROITORIE şi ART. DE LUX

Stelian Hartenis, *str. Costachi-Negri*
Panait & C. Cantias, *str. Carol I*
Vasile Ciacăru, *str Traian, 7*
M. Casapian, *str. Mangaliei*

Biblioteca Judeţeană „Ioan N. Roman" Constanţa

Sotir S. Fonndoukas, „ „ 20
Costică I. Barbieri, „ „ 15
Hristu Eftimiadi, „ „ 21
S. H. Sarchisian, „ „ 48
Ion C. Hasapidis. *str. Gării*
Filip Albert, *str. Carol, 3*
B. Bercovici, *str. Mangaliei*
Iordan Ibenoff „ „

MAGAZINE CU INCĂLȚĂMINTE

Mihran A. Cuzugian, *str. Mangaliei*
Gh. I. Atanasoff, „ „
C. Corabiber *str. Carol 161*
Hagiadur Semizian. *str. Carol, 151*
Anton Mikelatos, *str. Traian, 3*

PĂLĂRIERI

Gh. Panaitescu, *str. Costache-Negri*
Z. Weinstock & Fiu, *str. Carol I, 56*

LIBRARI

Gr. M. Grigoriu, *Piața Independenței*
D. Nicolaescu, *str. Carol*
I. Dumitrescu, *Piața Independenței*

HOTELURI

Abdul Hagi Zait & Feofic Hagi Zait *str. Costache-Negri*
G. Stavridis, Hotel Europa, *Piața Independenței*
G. Atanasiu, *str. Carol 179*
Alexe I. Stoica, *str. Dorobanților*
M. Sterie, „ „
Frați Gheorghiu, H. Regal, *str Carol*
Hotel Regina
Hotel Carol
Hotel Renie
Hotel Bulgaria
Costi Atanasiu, *str. Costache-Negri*

RESTAURANTE ȘI BERĂRII

Julius Gruber *str. Traian*
G. M. Gheorghiu (Regal), *str. Carol, 98*
Princiar, „ „
N. Popa Vasile, *str. Mercur 11*
Hristu Dinu *str. Carol*
Pando-Vani „ „ 54
Ilie Trifu, „ „ 46
Gh. Stavridi (Europa) *P. Independenței*
G. V. Ogrezeanu *Piața Indepen.*
Miloș Marcus *str. Carol*
D. G. Hrisicos, *Piața Independenței*
Marin Cantaragiu, *Concordiei, 51*
D. Constantinescu, *str. Pescari*
Tomis, *Piața Independentei*
D. Vartolomeu, *str. Infanteriei*

Biblioteca Județeană „Ioan N. Roman" Constanța

COLONIALE ŞI CÂRCIUMARI

D. I. Diamandopol, *str. Cost.-Negri*
Marcu. Goldstein, „ „
Costi Atanasiu, „ „
A. Papa Andrei, *str. Carol I, 193*
Niculae Fondopol, *str. Concordiei 8*
Gh. Constantin, *str. Mircea-cel-Mare*
P. I. Vontiras, *Piaţa Independenţei*
Arghir Angeaclis, „ „
Avram I. Segal, *str. Carol I, 11*
I. Delareiu & Veisi, „ „
Dra. I. Mungiuris, „ „
A. A. Gheorghiu, „ „ *70*
Xenofon Theodor, „ „ *77*
Gh. M. Gheorghiu, „ „ *98-100*
A. Hagi Gheorghe. „ „ *154*
Zamfir Lascaridi, „ „ *162*
Iacob Suchăr, *str. Traian, 22*
Draculis D. Tramundana, *Caro I, 96*
Costi Statakis, *str. Traian*
M. Saemagidis, *cal. Ştefan-cel-Mare*
Avram Meltzer, *Carol I*
Atanase H. Petroff, str. Carol I, coloniale En gros
Anghel Macri, str. Dorobanţilor, 1, coloniale En gros
Stelian Asimachi, *str. Mangaliei*
Pericli Ianopol „ „
Gh. Moraru, „ „
Leon Serposian, str. Costachi-Negri coloniale En gros
L. Halcussi & N. Gheorghiu, str. Mircea-cel-Mare, colniale En gros
Fraţi Rizescu, *str. Mangaliei*
N. D. Petras, str. Comercială, 2 coloniale En gros
Fraţi Giacomatos, *str. Mircea*
«Mercur» Societate Coperativă, Piaţa Indepedeţei
D. Gh. Hrisicos, Piaţa Indepen.
Z. Metaxa, *str. Romană*
El. I. Economu, „ „
Anesti Stamati, *in Port*
I, C. Condopol, *str. Romană*
Iani Calderimi, *str. Carol I*
Ar. Zaharia, *str. Mangaliei*
C. Gheorghiu, „ „
Dumitru Decuble. *str. Infanteriei*
D. I. Duzoglu, *str. Carol I, 157*
C. I. Pritzopulos, *str. Militară*
D. Cockino, *str. Cuza-Vodă, 122*
Gh. N. Angeaclis, *str. Mangaliei*
Const Porussi, „ „
N. Ialinas, str. Mangaliei, Co. En gros
Anastase M. Nicolau, *str. Mangaliei*
D. Petre, *str. Tache-Ionescu*

CAFEGII

Mehmet Emin H. Zaid, *str. C.-Negri*
Anton Dumitru, *s. Mircea-cel-Mare*
Petrache Bujor, *str. Braşoveni*
Leonida Nicolaide, *Piaţa Indepen.*
Egnadios N. Cazorian, *str. Carol I*
Melchis Hagiadurian, *str. Traian*
Dimitrie Partenides, „ „
Oschi Torosian, *Piaţa Independen.*
Ecaterina Maraveia, *str. Carol, 52*
Gh. Atanasiu. „ „ *179*

COFETARI

C. N. Popescu, *Piaţa Independen.*
Petre Postelnicu, *str. Carol I, 144*

Biblioteca Judeţeană „Ioan N. Roman" Constanţa

Brutari, Simigii, Bragagii, Fructari. Căldărari şi Brânzari

Nicola Petre, *str. Costache-Negri*
Petre Nicola, *str. Carol, 59*
sail Petre, *str. Şt.-cel-Mare*
Meniu Petru, *str. Costache-Negri*
E. Constantin, „ „ *84*
Hroni C. Ermidi Fii, *str. Carol I, 8*
T. Leoncenidis, „ „ *71*
Gemail Enisa, „ „ *156*
Dumitru Nicola, „ „ *61*
Neofit Simion, *str. Costache-Negri*
E. Gheorghe, *str. Mircea-cel-Mare*
G. N. Şişcu, *str. Braşoveni*
I G. Rizescu, *str. Mangaliei*
P. Milliaresi, *Piaţa Independenţei*
Chiriac Frangopol *str. Carol I*
Gherasim Boje, *str. Concordiei*
Petre Gherasi Radu, *str Carol I*
Ion State Serafim, *str. Mangaliei 39*
Lazăr Crigore, „ „
Hagi Petru Hristu, „ „ *6*
Grigore Mavrodin, *Piaţa Carol*
Aoton Radu, *str. Mangaliei*
Kiprian I. Lento, „ „
Blaje Spiru, „ „ *132*
G. Zanfir, „ „ *121*

DIVERSE PROFESIUNI

D. Rizescu, *depou de lemne*, strada Mangaliei
Ştefan Dragon, *măcelar*, Piaţa Carol
Filip Canauchini, *depou de lemne*, strada Concordiei
M. Altunian & A. Cedichian, *pielari*, strada Mangaliei
Vilhelm şi Alfred Saint, *saci, muşamale*, str. Mahomedană
Tache Manicatide, strada Mahomedană
Vasile Constandinidi, strada Costache-Negri No. 9-11
Julia I. Popescu, *cismar*, strada Carol I
Gh. Sarianopol, *articole Orientale*, strada Traian
Nisim Ierusalmi, *piei şi lână*, strada Braşobeni
Avram Benun, *depou de lemne*, strada Tomis
Jean Höhr, *şuncărie*, strada Carol, 36
Sapsa Zecherman, *tinichigiu*, strada Carol
Ana Sultz, *flori artificiale*, Piaţa Independenţei
Bohor Matateia, *sticlărie*, strada Carol No. 28
Solomon Israil, *tiuichigiu*, strada Costachi-Negri, 31
Stavru Dimitriu, *sticlărie*, strada Carol 132-4
A. N. Nuhubian, *pielar*, strada Mangaliei

Biblioteca Judeţeană „Ioan N. Roman" Constanţa

PREFECTURA DE CONSTANȚA

Prefect, **Ion T. Ghica**

Directorul prefecturei, **Gh. Cristescu**

Secretar, **Constantin Ionescu**

Serviciul Administrativ

Șef de biurou, **N.Gh. Cantacuzino**
Registrator, C. G. Lumezeanu
Archivar, C. Panaitescu
Copist, Matei Lumezeanu
„ Eug. Samsonovici
„ Alex. Drăghescu
„ Nicolae Nicolae
Dactilografă, D-ra S. Andreescu

Serviciul Județean

Șef-contabil, Vasile Popovici
Șef de biurou, Alexe Roșca
„ M. B. Parseghean
„ M. Mironescu
Ajutor-contabil Nicolae Gadidor
Registrator, Andrei Lisievici
Arhivar, Al. N. Vasiliu
Copist, Ion Alevra
„ Grig. V. Tihan
„ Mitrita Georgescu

Medic primar **al județului N. Mărgărit**

Economul **Ion Grigorescu Protoereu**

Medic veterinar, **S. Simionescu**

Revizor școlar, **Paul Pasa**

Sub-revizor, Petre Papadopol

Secretarul serv. **sanitar, Ștefan Predescu**

Șeful serviciului telefonic, Nicolae Selim

Biblioteca Județeană „Ioan N. Roman" Constanța

Comisiunea pentru acordarea drepturilor politice din judeţul Constanţa

Preşedinte, Consilier Curtea de Apel, Galaţi, **D. Istrati**

Membri { *Prefectul judeţului,* **I. T. Ghica**
Preşedintele Tribunalului, **Lazăr Munteanu**

Secretarul comisiunei, M. Mironesou

In jud. Constanţa sunt urmă. 11 oficii postale şi 2 agenţii

Oficiul Poştal Constanţa, diriginte Mihail Popescu
„ „ Murfatlar, „ G. Mocanu
„ „ Medgidia, „ G. Dumitru
„ „ Cerna-Vodă „ C. Negreanu
„ „ Hârşova „ Ilie Moscu
„ „ Ostrov „ C. Rădulescu
„ „ Mangalia „ C. Zăvălescu
Oficiul sucursală Cara Omer Manipulant V. Zora
„ „ Cara-Murat „ G. Vasilescu
„ „ Constanţa (Port) „ D. Zaharia

Revizor poştal **C. Radovici**

Agenţii speciale Lipniţa H. Popescu
„ „ Cuzgun D. Caragea
52 Circumscripţii poştale rurale

Poşta rurală din acest judeţ a fost organizată ca în întreaga ţară la 1892.

Anterior distribuirea se făcea prin expeditorii rurali de pe lângă sub-prefecturi şi prin vătăşei numai la reşedinţele comunelor. Actualmente factorii poştali rurali trec prin toate cătunele din judeţ.

Biblioteca Judeţeană „Ioan N. Roman" Constanţa

Plasa Constanța

Cu reședința în Comuna Cara-Murat

Sub-Prefect, **Locotenet S. Mateescu**

Ajutor de Sub-Prefect, **G. Steţcu**

G. Steţcu
Ajutor de Sub-Prefect

COMUNA CARA-MURAT

Judecător, **Ion Ghiţescu**

Magistrat sagiar, **C. Voiculescu**

Grefier, **S. Căpăţână**

Advocat, **Remus Bellu**

Primar, **Ştefan Blebea**

Secretar. **Constantin Popovici**

Invățător diriginte, Const.Cornescu
„ Iulia Cornescu
„ Const. Seitan
„ Justina Boeru.
Preot, I. C. Sadeanu.
Manipulant al oficiului Poştal din Caramurant, Mihai Udrea.

Comercianţi, Ion Poppa
„ Niculae Bundă
„ Octavian, Moroianu
„ Mehmet Saltu
„ David Drujenski
„ Gheorghe Creţu Labă
„ Bostache Ion

Biblioteca Judeţeană „Ioan N. Roman" Constanţa

Proprietari, Luca Ionescu
„ Ghiță Sasu
„ Radu Tocitu
„ Michel Ternes
Arendaș, Radu Blegu.

Comuna Caraharman

Primar, Andrei Calu.
Secretar, A. Marinescu.
Invățători, Ion Alexandrescu, I. C. Brătuianu, d-ra Eugenia Marinescu, d-ra Elena Muntenu
Invățător Musulman, Hoge Afuz Musa Mustafa
Agent de percepție, Ion Georgescu.
Comercianții, Duță R. Pascu. Adam Velizarie, Simion Ilie, Nichifor Răceu, Vasile G. Ion, Neciu Netcu.
Proprietari, Gheorghe Popa. Mircea Eremia, Sava Teodorescu, G. Brătășanu, Lazăr Drmoff, Ismail Hagi Amet, Niculae Poppa.
Arendaș, Ioniță Cologan.

Comuna Caranasuf

Primar, Stancu Garofeanu.
Secretar, Damian Borada.
Invățători, Carol Vișănescu, Victor Staniloi.
Preoți, Ion Tofan, Constantin Jipescu.
Agent perceptor, V. Voiculescu.
Proprietar, Miantag Davidoglu.
Delegatul sfatului sătesc cät. Dumgii, Tudor Vălceanu.
Comercianți, Mihai Boiangiu, Leib Haimovici, Nicolae V. Niclof, Gheorghe Minciu, Constantin Nicoară.

Comuna Carol

Primar, Dimitrie C. Antonescu.
Secretar, D. Postelnicescu.
Invățători, Ioan Predescu, Gheorghe Marcoi.
Preoți, Radu Bănică S. S. Ion Popescu.
Agent perceptor, Zaharia Șeitan.
Comercianți, Iordan V. Lecca, Dumitru Băloiu, Nicu Buzanski, Anghel Grosu, Aldea Nistor, Dumitru Irimia, Vasile Petre.
Proprietar, Aldea Nistor, Aldea A. Nistor.

Comuna Casap-Kioi

Primar, Stanciu D. Marinoff.
Secretar, D. Popescu.
Invățători, Niculae Petreanu, d-ra Eliza Damfi, d-na Eugenia N. Petreanu.
Comercianți, Pascali Singureade, Alexe Vasile,
Proprietar, Cherciu Marteff, Stanciu D. Marinoff.

Comuna Cicrăcci

Primar, Vespasian Blebea.
Secretar, Spiru Cealâc.
Ajutor de secretar Ion Curseanu.
Invățători, Oprea Trifu, Pericle Melinte, Const. Cergău, d-na Maria Costin, d-ra Dora Protopopescu.
Preot, Nichifor Teodoroff.
Agent perceptor, Gheorghe Rădulescu.
Agent sanitar, Virgil Constantinescu.
Comercianți, Niculae Blețu, Dumitru Bunea. Ion Florea, Ghiță S. Belcin, Alexe A. Botea, Vasile A. Popa Ssori, Ilie Băloiu, Dumtru Chipară Hără, Stan Belcin, Acburi Seit Gazi, Ion Duma, Stoian Velicof, Vasile Demirof, Marderos Marcar, Seit Hagi Ali, Said Isak.
Proprietari, Emil Costinescu, I. T. Ghețu, Maior Vlădescu, Petre Miloșef, General Grădișteanu, Luca Ionescu, Duwitru Chipară Hără, Ovanez Hagopcian.
Arendași, Basile Serdic, Dumitru Băloiu, Hagi Saip Hagi Gazi, Radu Blegu.

Comuna Ceamurele de jos

Primar, Dumitru T. Vlașcu.

Biblioteca Județeană „Ioan N. Roman" Constanța

Secretar, Barbu Teodorescu.

Comuna Cobadin

Primar, Aurel Marinescu.
Secretar, Gh. Florescu.

Comuna Cogelac

Primar, Alexandru Rădulescu.
Secretar, Gh. I. Munteanu.
Invățător, Cristea Caraman, d-na Casandra V. Popovici, Gustav. Wolff, Mihail Otavă.
Preot, I. Constantinescu.
Perceptor, Ilie Silivestru.
Diriginte al of. Poştal, Ştefan Vasilescu.
Medic al circomscripţiei XI Cogealac judeţul Constanţa, Dr. V. Lateş.
Comercianţi, Ion G. Ciurea, Martin, Weisenberg, Filip Asadurean Vasile Stoianoff, Bercu Iliovici, Stefan Donceff, Arakel Garabeţian, Artin Marcarean, Petre I. Drăgan, Radu Gheorghe, Mitu Sarande Velicu, Ştefan G. Minciu.
Proprietari, Petre Grigorescu, C. Şovăială.
Morari, Samoil Sezanoff, Friederich Sept, Christov Clat.

Comuna Gargalâc

Primar, Const. Popovici.
Secretar, D. Nicolau.
Invățător, Mihail Bonjuc.
Preot, Gh. Popescu.
Agent perceptor, Ion Georgescu
Comercianţi, Costache Pascu, D. Hertâ, Dobre Dralciu, Donciu Atanasiu.
Proprietar, Ioan A. Poppa.

Comuna Hasancea

Primar, Vasile Rusescu.
Secretar, Vasile Buzescu.
Comerciant, G. Voiculeanu.
Proprietar, Const. Pariano, Penciu Atanasof, Ioniță Blebea, Vasile Marovin.

Comuna Mihai-Viteazul

D. Călinescu
Secretarul Comunei Mihai-Viteazu

Primar, Francisk Popovici.
Secretar, D. Călinescu.
Invățător, I. Genghină,
Preot, N. Papadima.
Agent perceptor, V. Gheorghiu.
Comercianţi, Iosif Giurgea, Gavrilă Giurgea, Gospodin Stoian Dragnea, Mitu Russe, Simion Manciu.
Proprietar, Dimitrie Atanasoff.

Comuna Murfatlar

Primar, Niculae Dragoş.
Secretar, Dumitru Balaş.
Invățător, Gheorghe Muşetescu.
Preot, A. Popescu.
Perceptor, Const. Stanciu.
Dirigintele of. poştal, Gheorghe Mocanu.
Şeful gării, Mihail Paulescu.
Medicul plăşei, Dr. Stoenescu.
Comercianţi, Ilie Sava, Niculache Iordan, Ioan Radu, Garabet Kircorian, Atanase Nicolau, Mihale Stamatopol, Ilie Rozalis, Niculae Popa, Niculae I. Dragoş, Gheorghe Ciocan, Stan Boia, Constantin Ştefiea, Ilie Creangă, Ioan Ianculescu, Anghel Popescu, Omer Hagi Emir Bechi.
Proprietari, Teodor Miulescu, Mircea Solacolu, Căp. Traian Solacolu.

Biblioteca Judeţeană „Ioan N. Roman" Constanţa

Comuna Omurcea

Primar, Ablai Izet.
Secretar, Const. Niculau.
Invaţător, Ioan Cârnu.
Preot,
Agent perceptor, A. Nicolau.
Comercianti. Dumitru Boia, Oprea Boia, Dumitru O. Boia.

Comuna Palaz

Primar, Mihail Mihăilescu
Secretar, Dumitru Gheţu.
Ajutor de secretar, Ion Ştefănescu.
Agent de siguranţă, D. Bălineanu.
Invăţător, P. Papadopol, actual sub-revizor şcolar, d-na Maria P. Papadopol, d-ra Paulina Ionescu, Christu Tunaru.
Preot, Ion Claru.
Perceptor, Leon Niculiu.
Controlor fiscal, St. Theodorescu.
Comercianţi, Jula I. F. Sacmari, Anastase Anton, Elefterie Carainu, Costi Vasiliu, Hristu Ceaciu, Ariftarh Geavidis, G. P. Stavroianu, Apostol Constantin, Hasim Halil, Atanasiu Atanase, Paraschiv Gănescu, Tănase Ganef, Toma Gheorghe, Tase Spirea, Ionică Tulea, Negip Omer, Velula Hagi Isleam, Gheorghe Petre Gheorghe, Petre Cojocaru, Costi Gheorghiade, Petre Gheorghe, Anastase, Ion N. Bălă, Iani Macri Iani.
Proprietari, Ioniţă Dumitrescu, Inginer Zosima, Ştefan Rainoff
Arendaşi, Ştefan Basarab, Ştefan Ionessu, Voicu Voevod, Eremia Sfetescu.

Comuna Pazarlia

Primar, Tudorache T. Stan.
Secretar, Dumitru Voiculescu.

Comuna Potur

Primar, Simion Calciu Simionov.
Secretar, Marin Cioroianu.

Comuna Techir-Ghiol

Primar, Petre Al. Miculescu
Secretar, Pericle Macri.
Hoteluri, N. Măloiu, Stan Sorescu, Ioachim Atanasiu, Clement Popescu, Căpitan M. Manolescu, Susana D. Popoff, Lina Fotache, Ion Cernat, Ghiţă Ionescu, Vasile Ionescu, Ştefan Rondus, Spiru Naum, Maria I. Caranfil, I. Anagnoste, D. Prodan, Simion Constantin, Vlăsulescu, Dr. Tolică, Căpitan Niculescu, C. Vasiliu, Căpitan Anton Popovici, Dr Sadoveanu, Ion Blebea, Nicolescu, Dr. Mihăilescu Brăila, Anghelide Boboc, Anghel Hagi Pandele antreprenor Papamihalopol.

Toate aceste hoteluri sunt bine îngrijite şi au băile lor proprii astfel ca suferinzii să aibă locuinţa în aceiaşi curte cu baea.

Efectul acestor băi sunt miraculoase căci în fiecare an plec pe picioare sute de oameni cari au fost aduşi pe tărgi sau cu cârji.

Comuna Toxof

Primar, G. Burloi.
Secretar, St. Gremoiu.
Invăţător, Petru Demetrian.
Hogi, Hafuz Abdul Azis Asan, Ahmet Mehmet.
Agent perceptor, Alexandru Dlinovki.
Comercianţi, Misac M. Sarian, Dobre Voineagu, Cadâr Curt Mola Mustafa Ionus, Vasile Ruse.
Proprietari, Cosma C. Stoian, Bechir Efendi, Alendru Calafateanu.
Arendaşi, Ştefan Niculescu Ciobănoiu.

Biblioteca Judeţeană „Ioan N. Roman" Constanţa

Plasa Mangalia

Cu reşedinţa în oraşul Mangalia

Sub-Prefect, **Ernest Miclescu**

Ajutor de Sub-Prefect, **G. Ştefănescu**

MANGALIA

Comună Urbană

Primar,

Secretar, Nicolae Brătianu — *Casier comunal*, Gh. Georgescu

Şef al Poliţiei, **Gr. Cucu**

Medic de Plasă, **Dr. N. Mardare**

Judecător, **Bucur Constantinescu**

Magistrat Stagiar, **N. Protopopescu**

Grefier, **Nicolau**

Doctor Veterinar, **G. Zaharia**

Spitalul Comunal, **Dr. D. Zernoveanu**

Vameş, **J. Eustaţiu**

Şef ocol Domenial, **D. Constantinescu**

Agent Domenial, **Dică Constantinescu**

Hotel, Comino
„ Romania
Farmacia, C. Christescu
I. Gheorghiadis *Manufacturist*
Lascaridis „
Niculae M. Stoia „
Iany C. Stamatopol, *Băcan*
Tudor Brusalis „
G. Teodor „
G. E. Nicolaide „
Sterie Gheorghiu „
Cociu Piftiţă „
Aristide Lambrinidi, *Cafegiu*
Iany Foroglo „
Anastase Arghiropol „
Ahmet Demir „
Petre Neicu „

Comuna Agemler

Primar, Hagi Amet Ebulius
Secretar, Nicolae R. Mihăilescu

Comuna Azaplar

Primar, Ioan Racuciu
Secretar, G C. Mărzea

Biblioteca Judeţeană „Ioan N. Roman" Constanţa

Comuna Cara-Omer

Primar, Ion Dumitriu
Secretar, L. Oteleanu
Invăţător diri., Alex. A. Dociu
Invăţătoare, d-na Eufro. A. Dociu
Perceptor, Gheorghe Takorian

Agenţi perceptori Emanoil G. Takorian, Gheorghe G. Takorian, Const. El. Neagu

Preoţi, Nicolau Nicola, Ion Să-[illegible]anu

Comercianţi, Pascal Mihăilescu, Mihail Vladimirescu, Stavru Dumitriu, Sarkis Mardiros, Tache P. Vasiliu, Şerban Clătisteanu, Ilie N. Calciu, Gh. P. Trăsnitu, Mogârdici Bogosian, C. A. Constantinescu, Ghiţă Popescu, Asădur Hazar Stan Bădescu, Alexe G. Stoica, Ştefan B. Albu, Marin Neamţu, Petrache Nuţu, Hagi Ismail Abduraman

Comuna Cavaclar

Primar, Simion Pisică
Secretar, Ilie Enăchescu
Invăţător, Preotul Ştefan Niculescu
Perceptor, Gheorghe Gheorghiu
Comercianţi, Kirkor Kaprilian, Anghel Roşu
Proprietar, Alex. Ionescu

Comuna Cazil-Murat

Primar, Ioan Filipescu
Secretar, Moise Bica

Comuna Chiragi

Primar, Simion Rămboi
Secretar, Iordache Grigoriu
Preot, Ion Ioanovici
Perceptor, Gheorghe Takorian
Agent perceptor, Gh. G. Takorian
Cârciumari, Ion Ionescu, D. Ştefan, Marin Grigoriu

Comuna Edil-Kioi

Primar, Nicolae Priceputu
Secretar, Ion Mândrescu
Invăţător, Mihail Boncu
Perceptor Constantin Purec
Preot, Belizar Popescu

Comercianţi, Ştefan M. Vlad, Voicu Rosculeţ, Idri Sagi Murat, Ablachin Efendi, Meneral Gheorghiu, Gheorghe Găitan

Proprietari, Colonel Sergiu Candiano, Ghiţă Găitan
Arendaş, Niculae Dobrotă

Comuna Enghez

Primar, Vasile Măciucă
Secretar, Cesar Şoltescu
Invăţător, Marin Miroică
Perceptor, Gheorghe Ciuncăn
Comercianţi, Ervand Cavacaş, Oprea Pascali, Gelil Dede, Gafor Sabid
Arendaşi, Rainu Constantin, Gafor Sabit
Proprietari, **Locotenent Jean Dumitrievici**, Virgil Păltienscu, Eufrusina Rădulescu

Comuna Gheringec

Primar, Ion B. Găitan
Secretar Ştefan Mototolea,

Ştefan Mototolea
Secretarul Com. Gheringec

Biblioteca Judeţeană „Ioan N. Roman" Constanţa

Agent fiscal Enache St. Caranfil,
Telefonist, Constantin S. Măciucă
Invățători, D'riginte Gh Pantazi, I. Simionescu, d-ra Maria Ionescu.

Enache St. Caranfil
Contestatorul lui Rachovski de pe listele electorale, Com. Gheringec

Comercianți, Moise Țănțu, Ioan C. Hornea, Iancu D. Chiriac, Alecu Mavromalide, Ahmet V. Cilibi, Grigore T. Stan, Abdula Ionus
Proprietari, Colonel I. Vârtejeanu, Ion G. Aldea, Ion I. Coman Stoian, Moștenisori G, Stancioff, Ion G.Duca, Colenel Sergiu Candiano, Gheorghe Aldea
Arendaș, Iippa, I. Putinică

Comuna Musurat

Ioan N. Draghici
Secretarul Com. Musurat

Primar Tudor Straton
Secretar Ioan Drăghici,
Invățător, Traian Țaligradeanu
Agent perceptor, I. Ibinceanu
Comercianți, Stoica Gheorghe, Rașid Abdulativ, Ion Năstase, Niculae Stoica, Acmula Curtii
Proprietari, Jean Alexiu, d-na Anica Polizu Micșunești, Ștefan Oeneanoff, d-na Eugenia Mavrus, d-na Saba Donciu Nenciu
Arendaș, Niculae Ipa & Rădulescu, Ilie Zarmacupi, Musledin Chiamin, Mustafa Gheafar, Selimșa Mulaș, Gheorphe Tudor Datcu, Mihai Radu Datcu

Cătunul Maratan

Delegatul sfatului, Gheorghe Tanef

Comuna Osmancea

Primar Ioan Nițică
Secretar, Cristache Dumitrescu
Preot, Gh. Popescu
Agent perceptor, Gh. Pasarcanu
Comercianți, Ene M. Vlad. Mogărdici Bogosian

Comuna Osman-facâ

Primar, Ioniță Niculescu
Secretar Gheorghe Stănciulescu
Invățător, Constantin Dumitriu
Preot, Niță Trandafirescu
Agent perceptor, D. Andreescu
Comercianți, Ovanes Avedikian, Iany D. Gheorghiu, Nicolae Constantinescu, Elena I. Radu
Arendaș, Oprea O. Popescu
Proprietar Alex. Z. Alexandridi
Morar, Iordache Ștefănescu

Comuna Sarighiol

Primar, Mustafa Seit
Secretar, Vasile Dorobăți

Comuna Topraisar

Primar, Alex. A. Buțică
Secretar, Anghel M. Luca
Invățător, Preot Manea Paraschiv

Biblioteca Județeană „Ioan N. Roman" Constanța

Perceptor, Constantin Purec
Comercianți, Const. G. Oprescu, Dumitru Gheorghiu, Coste Velisare, Izet Cadâr Muedin, Gheorghe N, Oprescu, Oprea Munteanu, Electra N. Sofianu, Ardașes Takorian
Proprietari, Oprea Banciu, Ion I. Banciu, Radu Mihăilescu

Comuna Tatlageca

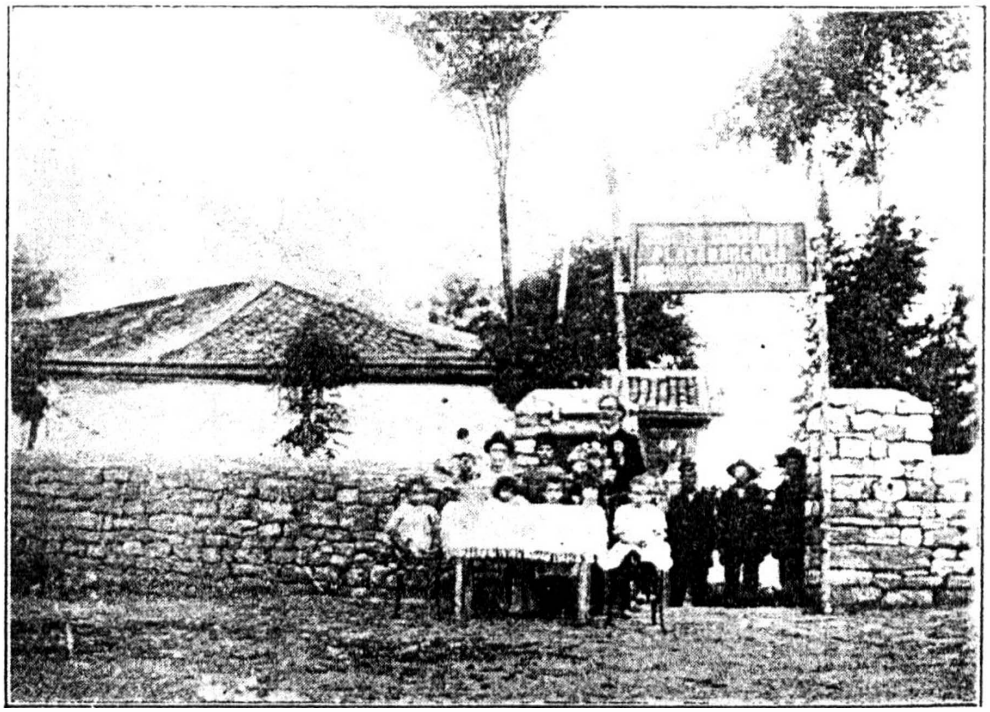

Primăria Com. Tatlageac cu Secretarul său Leon Paraschivescu și familia sa

In această comună găseau ospitalitate mulți juni Turci refugiați politici din Constantinopol pe timpul teroarei de sub Abdul Hamid

Primar, Omer Becmambet
Secretar, Leon Paraschivescu
Invățător Vasile Munteanu
Perceptor, Pandele Ceaușescu
Agent perceptor, Em. Cojocaru
Comercianți, Cristu Gheorghiu, Anton Panait, I. Caibula
Arendași, Ghiță Popa, Omar Bech Mehmet, Mihail Popescu. Mihail Poppa, Scit Helmi

Comuna Tuzla

Primar, Căpitan Dimitrie Sterian
Secretar, Iany Curtogani
Invățători, C. Dragulin, d-ra Ana Zissu
Perceptor, Pandele Ceaușescu
Comercianți, Alexe Atanasiu, Nicolae Constantin, Naum Constantin, Cristu Stamatopol, Ion Turcu, Ali Abdula, Veli Abdula, Costi Prasovici, Tănase Statopol, Dimitrie Chiriacescu
Proprietar, I. Berendei

Biblioteca Județeană „Ioan N. Roman" Constanța

Plasa Hârşova

cu reşedinţa în oraşul Hârşova

Sub-Prefect, **V. Crăciunescu**

Ajutor de Sub-Prefect, **Ştefan Balicescu**

HÂRŞOVA

Comună **Urbană** (Port la Dunăre

Primar, **Crăescu** (avocat)

Judecător, **Gr. Teodorescu**

Magistrat Stagiar, **Gheorghe T. Vasile**

Director al Şcoalei Primare, **Vasile Cotoff,** înfiinţătorul şi întreţinătorul frumosului *Muzeu regional* din acest oraş

Preot, **Toma Protopopescu**

D. Bercu, fost Primar, *proprietar*
Titus Apel, *farmacist*
Pandele Zainca, *băcănie, cârciumă*
Osman Ali, *coloniale dep. de făină*
Matei R. Papuc, *cârciumă, resta.*
Vasile Ţanef, *coloniale, braşovenie*
Tulea Weisbuh, *cere., moară cu abu.*
Fraţii N. M. Lambiri, *cereale, cârciumă şi hotel*
Iani Papatanase, *cârciumar*
N. Lambiri. *cereale şi cârciumă*
Dicran Garabetian, *cismar*
Ali S. Cârjali, *ceaprazar*
Mehmet H. Suliman, *ceaprazar*
Hagi Sima Ivanof, *cuţitărie*
Nicolae Ivanof, *fierărie*
Teodor Canef, *lemnărie*
Tone Colef, *coloniale*
Tone I. Tzochy, *cereale manufac.*
Duţu R. Papuc, *feră. şi maşini agri.*
Iancu Filip, *manufactură*
Fraţii Oancea, *cereale*
Marin Ţăranu, *coloniale*

Pandele Zanca
Comerciant, Hârşova

Radu Şerbănescu, *cojocărie*
Donciu Stoian, *brutărie*
Petre V. Sotiriu, *cherestegiu*
Schender Osman, *cherestegiu*
Şerif Emin, *coloniale*
Constantin Radu, *cârciumar*
Alexe Verzea, *cârciumă şi brutărie*

Biblioteca Judeţeană „Ioan N. Roman" Constanţa

B. Horosangeanu, *manu. brașoveniс*
Gavril Alaluf, *cereale*
R. I. Ștefănescu, *băuturi spirtoase*
Marin D. Țintea, *fab. apă gazoasă*
Gh. Catoiu, *cârciumă*
Gh. Brojban, *împrumutător de bani*
Stelian Nitu, *librărei-papetărie*
Nic Danciu, *împrumutător de bani*
Iordache & P. Persoiu, *manufac. bra.*
Anton Lazăr, *cârciumă*
Huisim & M. Carjali, *manu. brașove.*
Ioachim Nica, *cârciumar*
Ioan Voicu, *manufactură brașove.*
Anghel Nicolof, *cismar*
Garbis Telekean, *manufactură*
R. Faion, *cereale*
Petre Ghenof, *cismar*
Iordan Canburof, *cereale*

Comuna Ciobanu

Primar, Iacob Radu
Secretar, S. T. Mincu
Invățători, Iordan Ghenu. d-na Titina Petroianu, d-ra Irimia Radovici
Preot, Andrei Popescu
Agen de percepție, N. Pasculescu
Comercianți, Jvan Neagu Chiru, Stelian Teodorescu, Dumitru Buzilă, Ilie Popescu, Gheorghe Antonescu, Niculae Drăgan

Comuna Gărliciu

Gh. Gavrilescu
Primarul Com. Gârliciu

Primar, Gh. Gavrilescu
Secretar, D. Cristescu
Preot-Paroh Nicolae Popescu
„ Gh. Artim
Agent de percepție, Ioan I. Vasiliu
Comercianți, Grigore Brătianu. Ioan Donciu, Nișan Zoraian, Eniu S. Trandafir
Proprietar, Vasile Bercu

Comuna Ghisdărești

Primar, Ion I. Bobeș
Secretar, Vasile I. Nicolau
Invățător, Petre Dima
Preot, Tudor Gheorghe
Comercianți, Gheorghe Flamaropol. Marin Mihai, Sava Echim, Filat Caracaș

Comuna Sarai

Primar, Ion R. Brașoveanu
Ajutor de primar, B. I. Dumitrahe
Secretar, Ion Georgescu
Invățători, Oscar, Danilache, N. Sterie, Ion St. Georgescu
Preot Stancu Georgescu
„ C. I. Cernescu
Agent perceptor, G. Dumitrescu
Comercianți, Gheorghe N. Moșoiu Nicolae Moșoiu, Constantin Silivestru. Ion Ionescu, Duțu D. Bercu
Proprietar, Niculae Oancea

Comuna Siriu

Primar, Dinu Corneanu
Ajutor de primar, S. I. Mustafa
Secretar, Stoica Ivănică
Invățători, Dumitru Petru, Vasil

Stoica Ivănică
Secretarul Com. Șiriu

Biblioteca Județeană „Ioan N. Roman" Constanța

Lepădatu, d-na Lucreția Lepădatu, Constantin Ionescu, d-ra Elena Chiriac, Constantin P. Dinu, Marin S. Vioreanu, Alexandru Popovici, Asan Tacsin, Constantin Nedelcu, d-na Victoria Nedelcu

Vasile Lepădatu
Invățătorul Com. Șiriu

Preoți, Anton Popescu, Radu Balaban, Teodor Butuligă

Perceptor, Ion I. Boroș

Agenți de percepție, Gheorghe, Gheorghiu, C. Mihăilescu

Arendaș, Gheorgke Vineș

Morar, Iordache Bădilă

Comerciați, Gheorghe S. Bellu, Frați Parvescu, Ioniță I. Andrei, Alexe A. Roșculeț, Ion Ghiță, Niculae Pană, Vasile Căciulă, Ștefan Bădic, Ion Chivu, Retios Agopian, Constantin C. Iordache, Andrei A. Țăței, Niculae Ghebeș, Niță B. Stan, Grigore Carapcea, Șabei Veis, Ibadula Acmula, Mehmet Sali

Proprietari, Ion V. Tomoșoiu, Ion Mandai, Alexe Rosculeț, Niculae Rosculeț, Gheorghe S. Bellu

Arendaș, Gheorghe Vineș

Morar, Iordache Bușilă

Comuna Topal

Primar, Mihaiță Niculae

Secretar, Barbu Bălănică

Invățători, Stan Dinu, Dinu Vintilă, Ion Teodorescu, d-ra Maria Galeș d-ra Eugenia Simionescu

Preoți, Gheorghe Oprescu, Ioan Tătulescu

Perceptor, Constantin Popescu

Agent de percepție, Virgil Simionescu V. Popescu

Stan Zanfir
Comerciant Com. Topal

Marin A. Decu
Comerciant Com. Topalu

Comerciant Stan Zamfir, Maria A. Decu, Constantin Psata, Niculae Șeocariciu, Ioniță Niculescu Baniță, Niță Doicu, Oprea N. Seocariciu Anton Dumitriu, Dumitru Leonte Apostol Marcu, Nicolae Haralambie Ion Stănescu. Tache C. Gheorghe Dumitru Purcea, Bohos Moldoncan Radu A. Tătaru.

Biblioteca Județeană „Ioan N. Roman" Constanța

Plasa Medgedia

Cu reşedinţa în oraşul Medgedia

Sub-prefect, **N. G. Spireanu**

Ajutor, **I Falon**

MEDGEDIA

(Comună urbană)

Primar, **C. Golia**

Secretar, Tr. Petricu

Casier, Ilie Dolgeanu

Jude, **D. Stoicescu**

Magistrat stagiar, **Vasile Făşie**

Grefier, **Ardeleanu**

Avocaţi, **Ion Panaitescu, Alex. Ionescu**

Medic veterinar, **Dr. Th. Popescu**

Şeful poliţiei, **Tălăngescu**

Sub-comisar, **Meleca**

Preot, **S. S. Cristache Georgescu**

Perceptor, **Ion Măcrineanu**

Jemuş T. Hristu, *coloniale*
Oton Anegiris, *cârciumă*
Constantin Grandea, *marchidan*
Alex. Iosif, *cârciumă*
Garabet Polodian & Artin Cuzugian, *lipscănie*
Teodor Mitef *marchidan*
A. Manisalian, *cereale*
Const. Ghioca, *cereale*
Ioan Barzan, *cârciumă*
V. P. Murellis, *dep. făină*
Nicolae Tata, *cârciumă*
Neculai Leoniadis *berărie*
Marcu Gabai, *băcănie*
Solomo. Iafet, *băcănie*
Iordan N. Stoianof, *comisioner*
Neculae Steflea, *hotel apă gazoasă carieră de piatră*
A. Z. Mavromati, *băcan*
Stan Roşca, *cârciumă*
Tudor Constantin, *cismar*
Stan Roşca, *cârciumă*
Hagi Amet Iuzeir, *băcan*,
Socrati Nicolaide, *comisioner*
Mihail Rădulescu, *comisioner*
Ivanciu Bouin, *cârciumar*
Fraţii Michel, *maşini agricole*
Mihail Elefteriu, *cherestea*

Biblioteca Judeţeană „Ioan N. Roman" Constanţa

Ismail Ali, *cherestea*
Vasile Pisica, *comisioner*
Anastase T. Melingani, *cârciumă*
Ben-Ali Kalil, *băcan, hotel*
A. Țiferman, *sticlărie, ferărie*
Pascali Englezi, *dep. de lemne*
Omer Abdul Malce, *comisioner*
Zamfir Cicicopol, *comisioner*
Gh. Dragulin, *comisioner*
Ioan Voiculescu, *cârciumă*
Abdul Kerim Ablai, *băcănie*
Petre Mitef, *marchidan*
Ioan Iacob & Melikian, *lipscan*
Gemil Isleam, *lipscan*
Iosif Herman, *dep. de vinuri*
Osias Schmitzer, *comisioner*
Carol Iosif Hilerin, *băcan categiu, brutar*
Neculai Florea, *cârciumă*
Dumitru Vartolomeu, *comision*
Neculai Baciu, *comision*
Ioan Mosor, *comision*
Ioan Minculescu, *comision*
Dumitru Creangă, *chiristigiu*
B. Companeț, *mașini agricole*
Neculai Grigorie, *stofe*
Gemil Abdul Cherim, *băcan*
Theodor Rădulescu, *carieră*
Drăgan M. Șeifan, *lipscan*
Ioan I. Barzan, *băcan*
Iani H. Farmache, *cherestea*
Vasile I. Oprea, *coloniale*
Anghel Gheorghiu, *hotel caf*
Carol Raiser, *moară*
Comercianți, Achilia Chiriac
» Tudor Nicolau
» Ion Jiteanu
» Gheorghe Nisim
Brutari, Frați Serafim
» Manole Panciu
Fabrica de produse ceramice
Manufacturiști, Grigore Ionescu & M. Popescu
Alexandru Kalfaiani
Hoteluri, Național
» Steaua
» Dacia
» Regal
» Orient

Biblioteca Județeană „Ioan N. Roman" Constanța

CERNA-VODĂ

Comună urbană (Port la Dunăre)

Primar, **N. Chirescu**

Secretar, **C. Simionescu**

Ajutor secretar, **Neagu Donăchescu**

Şeful poliţiei, **Gr. Ştefu.**

sub-comisar cl. II, **Al. Constantinescu**

Fabrica, Ciment Porland şi var hidraulic
» Metalurgie
» Petrol
Hotel Bristol
Baron, *restaurant*
Lazăr Duca, *cismar*
Mihalache Ştefan, *cârciumă*
Costi Ştefan *cârciumă*
Costi V. Ciocanica, *marchidan*
Ovanez Garabet, *băcănie*
Cricor Toslagian, *manufactură*
Dumitru Puşchilă, *cârciumă, birt*
Ioan Pusckilă, *fabr. de cărămidă*
Ion Răsoiu, *comerciant*
Hristu I. Farmache, *cârciumă*
Leon Grunberg, *manufactură*
Teodor Ciacalapol, *cârciumă*
Hristu Duca, *coloniale*
Scipion Pontet, *restaurant*
B. Baron & H. Gherol, *apă gazoasă*
Dionise Vartolomeu, *cereale*
H. D. Merdinian, *cherestea*
Rpiru G. Calâmara, *băcănie, cârciumă*
Atanase Nicolau, *cârciumă, hote-*
Garabet I. Mamcugian, *manufactură*
Mino Manole, *brutar*
Iosef Steru & Cornescu, *gaz şi derivate*
Artur Rupeman, *manufactură*
Hartin Spengian *manufactură*
Anton Papaianopol, *moară de făină*
Ion Stănescu, *Braşovănie*
Const Stănescu, *berar*
Constantin Ciacalopol, *cârciumă*
Florea Elman, *maşini agricole*
Iani Grunberg, *manufactură*
Răducan Chirulescu, *manufactură*,
Niculae Ionescu, *cherestea*
Ştefan Enache, cârciumă
C. A. Rădulescu, Farmacist
Const. A. Voicu *berar*
Andrei Hristu, *brutar*

Comuna Alacap

Primar, Const Botez
Secretar, Dobre Stănescu
Invăţător, D-na Aneta Comănescu.
Preot, Teodor, Martinescu
Comercianţi, Dumitru Lupea, Dumitru Munteanu, Mihai Căciulă, Ivanciu Iordan, Dumitru Stereci
Proprietari, Moise Vălcanu, Ion Sassu, Bucur Lupea, Dumitru Sassu

Comuna Biul-Biul

Primar, Dumitru Mangiurea
Secretar, G. Păsculescu
Preot, Oprişan Popescu
Invăţător, Radu Marinescu,

Biblioteca Judeţeană „Ioan N. Roman" Constanţa

Comercianți, Ioan Dragomir, Giovane Dardurian Parantem Sava Saco, Ablalim Chengi Atrinet, Daniil Sassu, Dumitru Stireciu, Hagi Regep Murat

Proprietari, Colonel N. Bădulescu, Dumitru Steflea, Ion N. Manolescu, Ismeitula Arslan

Arendași, Gheorghe Solacolu

Comuna Carabacă

Primar, Ion Pop
Secretar, C. Gh. Tutaru
Invățător, D. Dumitriu
Comercianți, Z. M. Keșian, Lazăr Gafa, Radu Găitan
Proprietar, Gheorghe Sassu

Comuna Caratai

Primar, Abibula Hagi Seferșa
Secretar. Victor Olarescu
Hogi. Hatip, Sepkar Efendi Hagi Akai
Comercianți, Diamandi Valaori, Șucri Arif
Proprietar, Gheorghe Gblea

Comuna Chioseleru

Primar, Călin Neacșu
Secretar, C. S. Rădulescu
Invățător, I. Ionescu
Preot, Ștefan Dobrescu
Comercianți, Petrache Săceanu, Mieluș Comnea, Kirkor Gasparian, Rafael Hristu. Vasile Dragomirescu, Radu M Rucsanda.
Arendaș, Gheorghe Constandinidi

Comuna Cochirleni

Primar, Niculae Costandache
Secretar, Dumitru Munteanu
Telefonist, Mitu Iacovescu
Invățători, N. Andreescu, Ion Lupu, d-na Paraschiva Mihăescu, d-ra Eugenia Zamfirescu
Preot, Ion P. Ioachim
Comercianți, Ion I. Luca, Dobre Tulum, Mitu Ion, Nicu Vasilescu, Gheorghe Marin Dinu, Ion Palău, Toader Burcă, Dumitru Poană, Radu Rădulescu

Comuna Cogargea

Anastase Mihail
Mare proprietar, Primar al Cmo. Cogargea

Secretar, Tiberiu Ghibănescu
Invățător, I. M. Constantin
Preot, Gheorghe Drăgan
Comercianți, Dumitru D. Coman, Balaz Gheorghe
Proprietari, Anastase Mihai, Anghel Mihai, Teodor S. Nicioff, Dimitrie Stumba

Comuna Enigea

Primar, Panait Bura
Secretar, Dumitru Soiculescu
Invățător, Alexandru Nițescu
Perceptor, Iorgu Gheorghiu
Comercianți, Mihale Dumitroff, Kevork G. Keșișean
Proprietar, Vasile Constantin

Comuna Mamut Cuius

Primar, Ștefan G. Popa
Secretar, Sotir M. Sary
Telefonist, Virgil Călinesc
Invățător, Simion Vișioianu
Preoți, Pavel Rotariu, Stan Marinescu

Biblioteca Județeană „Ioan N. Roman" Constanța

Perceptor, Stan S. Sorescu
Comercianți, Alex. I. Steflea, Ioan Roșca, Ștefan Gheorghe, Niță Jarnea, Măgărdici Bogacian, Ștefan Gh., *Proprietari*, Ștefan Popa, Gheorghe Popa, Luca Oancea

Comuna Tortoman

Primar, Stan Nan
Secretar, In Bindea
Invățător, Ion Constantinescu
Preot, Gheorghe Stănescu
Perceptor, Grigore Cosmescu.
Comercianți, Stan Done, Nistor Done, Ștefan Ionescu, Ion I. Done.

Comuna Șeimeni

Primar, G. A. Văzu
Secretar, Grigore Lăzărescu
Invățător, N. Solomon
Preot, V. M. Popescu
Comercianți, Nicolae Șerbănescu,

Comuna Rașova

Primar, Tudor Flueraru
Secretar, Oprea Dumitrescu
Invățători, Teodor Popescu, d-na P. Bindea, d-na Alexandrina Popescu.
Preot, B. Roșescu
Comercianți, Spiru Calamară, Ilie Barban, Dimitrie Dimitroff, Hristu I. Hristu, Ștefan Mihail, Ion Enciulescu, Pavel I. Hristu
Arendaș, Alfred Freiind.

Comuna Taşpunar

Primar, Ion Moțoiu
Secretar, Const. Mănescu
Invățători, Ion C. Chican, Vasile Făcăianu, G. Alexandrescu, Pericle Melinte.
Preot, Marin Mărculescu
Comercianți, Ion Pană, Bedros Arthin, Niculae Bellu Tudor Trufașu, Andrei Gherlan, Vasile M. Popescu, Ion I. Gurgăn
Proprietari, Ion N. Gologan, V. Motoiu, Gheorghe S. Gologan, Ion Stoica M. Gologan, Ion I. Gurgăn Ion Gurgău
Morar, Niculae S. Vrabie

Biblioteca Județeană „Ioan N. Roman" Constanța

Plasa Silistra Nouă

Cu reşedinţa în oraşul Ostrov

OSTROV

(Comună Urbană)

Sub-prefect, **Th. Zadic**

Ajutor de sub-prefect, **St. Christodorescu**

Registrator, Iacob Ionescu *Telefonist*, Stan Prisiccanu

Primar, **Dumitru Gheorghiu**

Secretar, **Gh. Movilă**

Registrator, Al. Dobrescu

Casier comunal, **Giurea**

Judecător, **Popescu Draşnea**

Magistrat stagiar,

Grefier,

Medic de Plasă, **Dr. Trandafirescu**

Biblioteca Judeţeană „Ioan N. Roman" Constanţa

GUZGUN

(Comună Urbană)

Primar, **Gh. Ştefănescu**

Secretar, **Ion Popescu**

Ajutor de secretar, **P. Călărăşcanu**

Casier comunal, **Jean Popescu**

Perceptor, **Al. Mândrescu**

Medic veterinar, **Al. Ionescu**

Şef de Poliţie, **Victor Mihăescu**

Preot, **Const. Vasilescu**

Invăţător, **Th. Dima**

Tănase Hristu
Comerciant, Com. Cuzgun

Comercianţi: Garabet Malkasian, *manufacturist şi coloniale*
Tănase Hristu, *comerciant*
Grantez Beliovanezian, *manuf. şi coloniale*
Kevork Seher Bostanian, *manuf. şi coloniale*
Gh. I. Popescu, *manuf. şi coloniale*
Dumitru Doicescu, „
Takor Garabetian *cafenea*
Fraţii Brumberger, *moară cu aburi*

Comuna Almalău

Primar, Gh. Budac
Aj. de prim. Dumitru St. Ciubuc
Secretar, Th. Ştefănescu
Invăţători, P. Popescu, G. Popescu
Agent perceptor, G. Păsculescu
Preot, Gh. Vasilescu
Comercianţi, Nedelciu Penciu, Jecu Deacu

Comuna Aliman

Primar, Dobre T. Enică
Secretar, Dumitru G. Marinescu
Invăţător, Ivan Neacşu
Preot, Paraschiv Popescu
Comercianţi, Marin Doncescu, Encica Comescu, Banciu Ştefan Rizea

Comuna Asarlâc

Primar, Gheorghe Dumitrache
Secretar, Ion Şerbănescu

Biblioteca Judeţeană „Ioan N. Roman" Constanţa

Ioan Şerbănescu
Secretarul Com. Asarlâc

Învăţător, Traian Ştefănescu
Preot. Gheorghe Nedelcovici
Comercianţi, Ştefan Bescov, Păun Niculescu

Stefan T. Bescu
Comerciant Com. Asarlâc

Comuna Bugeac

Primar, Ion Tudor
Secretar, D. Ionescu
Învăţător, Boris Economu
Comerciant, Tudor Parfeni

Comuna Bairamdede

Primar, Ion I. Filimon
Secretar, Gh. I. Mitrescu
Învăţător, Ion R. Şerban
Preot, Chiriac Capraru
Perceptor, Nicolae Georgescu
Comercianţi, Tudorache N. Popescu, Dumitru Cosea, Dumitru N. Borcea, Giovan Levonian, Hagi Emin Baubech, Bechir Mehmet, Iancu Ghiţă Georgescu, Niculae Dervengi
Proprietari, Colonel dr. Dumitrescu

Comuna Beilic

Primar, Marin Raicu
Secretar, I. G. Arghiropol
Învăţător, Dumitru Rusu
Preot, P. Polifronescu
Comerciant, Elefterie Sariu

Comuna Canlia

Primar, Tudor Nicola
Aj. de primar, Petre Hagi Gheorghe.
Secretar, Gh. Lungulescu
Învăţător, Ştefan Popescu
Preot, Iancu Popescu

Comuna Caranlăc

Primar, Fotache Dumitrescu
Secretar, Hristache Zisu
Învăţător, Alexandru Romilă
Preot,
Perceptor, Dimitrie Bellu
Comercianţi, Anastase Ioan, Mehmet Emin, Radu Iordanoff, Const. Grigore

Comuna Carvan

Primar, Gheorghe Enciu
Secretar, Niculae Marinescu
Învăţător, Chirilă Neicu
Comercianţi, Marin Enciu, Kirkor Sirinean, Ştefan Corban
Morar, Veisel Ibraim

Comuna Esechioi

Primar, I, Zamfirescu
Secretar, Const. Sicoe
Învăţător, Gh. Motorga
Comercianţi, Const. Petre, Ramazan Salim, Nediu Tifciu
Delegat al sfatului. Neagu Constantin, Dinu Slav

Biblioteca Judeţeană „Ioan N. Roman" Constanţa

Comuna Dobromir

Carol Reimann
Proprietarul Morei din Com. Dobromir

Primra, Gheorghe Ursu
Secretar, G. Petrescu
Invățător, P. Ștefănescu
Preot, Vasilescu
Comercianți, Anton Ciacarian, Encică Cornescu, Ohanez Ghenigean, Negos Manuh, Iordan Manole
Carol Reimann, *Morar*

Comuna Enișenlia

Primar, Tănase Manolescu
Secretar, Dimitrie Dragomir
Telefonist, Costică Constantinescu
Comercianți, Mih. Timuș, Gh. Pencu, Nicolae Steflea, Stan Tomescu

Comuna Ghiuvegea

Alexandru P. Darie
Comerciant Com. Ghiuvegea

Primar, Gh. Manea
Secretar, Petre Bucur
Șeful culturei tutușului, I. Vasilescu
Comerciați, Tănase Ghișan Alexandru P. Darie,

Comuna Gărliță

Primar, G Crăciunescu
Secretar, I. Vasiliu
Preot, D. Dobăngeac
Invățător, I. Stanciu
Comercianți, Dumitru Ion, Mircu Nedelciu

Comuna Hairanchioi

Primar, Dumitru Gh. Burcea
Secretar, Matei Soare
Invățător, Elisee Robescu
Preot, Radu Bulăceanu
Comercianți, Dumitru D. Bălașa, Ovanez Kirkorian, Costi Ivanoglu, Anghel Constantinescu, Dumitru Bălașa
Poprietari, Ghiță Peheu, Alexandru Simonide
Arendaș, Stan G. Iubitu.

Comuna Lipnița

Niculae I. Dumitru
Comerciant Com. Lipnița

Primar C. Dragomirescu
Secretar, Dumitru Bărbulescu
Invățător, Jean Atanasiu
Perceptor, Mihail Bobei
Comercianți, Gheorghe Hagi Ivan Niculae I. Dumitru

Biblioteca Județeană „Ioan N. Roman" Constanța

Vâlcu, Marin Constanti, Gheorghe Petcu, Gheorghe I. Dumitriu
Arendaș, Sami Alfenbaum

Comuna Mărleanu

Primar, Costache Stamate
Secretar, Stoian Manolescu
Invățător, Vasile Helgiu
Preot, N. Popescu

Comuna Oltina (Port la Dunăre)

Niculae Răsoiu
Comerciant și Proprietar, Com. Oltina

Primar, Ion Popescu
Secretar, Ion C. Tabacu
Comercianți, Niculae Răsoiu, Kapriel Avakian, Amza Ahmet, Sachir Hagi Osman

Kapriel Avakian
Comerciant, Com. Oltina

Comuna Parakioi

Primar, Ion Rădulescu
Secretar, Gheorghe Lică
Invățător, I. Negrescu
Preot, D. Alexandrescu
Perceptor, D. Bellu
Agenți perceptor, V. Popescu, D. Băjenaru
Comercianți Miran Poladian, David Hagi Avedisian, Ion Geambașu, Iany Cazacopol, Iordan Stănescu, Lazăr M. Vasile, Trifu Velianoff
Proprietar, Ion Rădulescu

Comuna Regep Cuius

Primar, Ion Popescu
Secretar, Tache Dudescu
Invățător, Ion Voiculeț
Comercianți, Simion Encef, Todorache Negrea

Comuna Satu Nou

Primar, Dumitru Iacob
Secretar, Culea Rădulescu
Invățător, St. Ionescu
Preot, Ion Ștefănescu
Comercianți, Ivanciu Minciu, D. Jianu, Vasile Cristian, Dima Dumitru
Proprietar, Haralamb Popescu

Biblioteca Județeană „Ioan N. Roman" Constanța

„NAȚIONALA“

SOCIETATE GENERALA DE ASIGURARI IN BUCUREȘTI

Capital de actiuni deplin vărsat	Lei aur	2.000.000.—
Fond de rezervă din prime și daune și diferite rezerve	„ „	22.972,094.58
	Total Lei aur	24.972.094.58
Daune plătite în ram, el. peste	„ „	97.000.000.—

Președinte: **A. BAICOIANU**

Director al Creditului Funciar Urban

Vice-Președinte: **P. GRĂDIȘTEANU**

Consiliul de administrație:

Dr. I. Costinescu
Doctor în medicină
I. M. Elias
Bancher, mare proprietar
G. Gentilomo
D. Marinescu-Bragadiru
Mare proprietar
C. Nacu
Fost ministru, avocat, profesor universitar
Director General
B. POPOVICI

I. Negruzzi
Profesor universitar
B Popovici
Em. Porumbaru
G. de Ormody
Director general al societății ungare de asigurare din Buda-Pesta
Prințul Barbu Știrbey
Deputat, mare proprietar
Sub-Director
I. A. BERENDEI

„NATIONALA“

Asigură în contra incendiului, grindinei, în contra daunelor de transport și valori. Asigură asupra vieței omului în toate combinațiile usitate:

Caz de moarte. supraviețuire, zestre și rente

Sediul social: **Palatul Societății, Str. Doamnei, 12**
Agenții în toate orașele țărei

Reprezentanța generală pentru **București** se află în Str. Doamnei No. 12, parterul palatului **„Națională“**

Biblioteca Județeană „Ioan N. Roman” Constanța

VECHEA CASĂ DE INCREDERE

N. MISCHONZNIKY

FURNISORUL CURȚII REGALE

BUCUREȘTI COLȚEI, 7

DEPOSIT PERMANENT DE PESTE 100 BUCĂȚI

PIANE ȘI PIANINE

Singura Representanță pentru România a primelor Fabrici din lume ca:

STEINWAY & SONS--New-York. IULIUS BLÜTHNER- Leipzig. SCHIEDMAYER & SÖHNE—Stuttgart. PLEYEL şi ERARD—Paris. IULIUS FEURICH AUGUST FÖRSTER, GRÖRS & KALLMANN HANSEN. etc. etc.

GRAMOFOANE

DIN CELE MAI BUNE EXISTENTE

Reprezentanța renumitei

SOC. ITALIANA DI FONTIPIA

Plăci de Gramofoane cele mai artistice din lume.

Cântate de celebrităţiie musicale

BONCI, SAMMARCO, LUPPI, KUBELIK. REGINA PACINI, BARIENTOS, BELINCIONI, ETC., ETC.

—Revânzători primesc rabatul original stipulat de fabrică—

GATALOG GRATIS ŞI FRANCO LA CERERE

Biblioteca Judeţeană „Ioan N. Roman” Constanţa

Prima Fabrică de Vestminte şi objecte Bisericeşti

FRAŢI BLOCH

Bucureşti. — No. 47. Calea Victoriei No. 47

Cea mai mare şi renumită casă din ţară Medaliat cu mai multe diplome de la diferite expoziţiuni.

Teleton 3/73

Chivotul „Sf-tei Mănăstiri CURTEA DE ARGEŞ" lucrata în fabrica Fraţii Bloch

Se recomandă tuturor preoţilor şi epitropilor bisericeşti din Dobrogea cum şi doritorilor particulari unicul şi cel mai mare Magazin din ţară cu vestminte şi objecte bisericeşti în care se găsesc tot-deauna în deposit:

Vestminte complecte (odăjdii) de la cele mai eftine până la cele mai valoroase (din care trimitem la cerere spre alegere).

Chivote (diferite modele şi Modeiul Sf-tei. Mănăstiri „Curtea de arges"). **Potire** (Sft. Vase) în deposite modele; **Candele** în diferite mărimi cu şi fără braţe; **Cădelniţe** în diferite modele; **Cruci** pentru sf-ta. Masă, Botez, şi Procesiuni în diferite mărimi. **Sfesnice** pentru iconostas impărăteşti. **Policandre, Evanghelii şi Icoane** imbrăcate în relief, **Cununii** etc. toate din bacfon metal alb arginiat garantat. De asemenea **Sfesnice mari pentru iconostas**, impărăteşti, Policandre din Bronz aurit.

Steaguri şi **Epitafe** pictate pe pânză şi pe mătase. **Drapele** brodate şi pictate dentru Scoli, Bănci populare şi Societăţi. Trimetem Cataloage ilustrate la cerere gratis, facem inlesniri de plată. Pentru comenzi mai mari trimitem voiagior cu marfă în localitate.

Fraţii Bloch, Bucureşti, Calea Victoriei 47.

Biblioteca Judeţeană „Ioan N. Roman" Constanţa

BANCA MARMOROSCH BLANK & Cie

SOCIETATE ANONIMĂ

CAPITAL SOCIAL 12.500.000 LEI DEPLIN VĂRSAȚI

București. Strada Lipscani No. 10

BRAILA, CONSTANȚA, GIURGIU, SULINA

FACE TOATE OPERAȚIUNILE DE BANCĂ ÎN GENERAL

CUMPARA ȘI VINDE EFECTE PUBLICE

AVANSURI ASUPRA VALORILOR ÎN DEPOZIT

ȘI

OPERAȚIUNI DE ORICE TRANSACȚIUNI FINANCIARE

Emisiuni de scrisori de credit

asupra tuturor țărilor

Sucursala: Calea Victoriei No. 17

BUCUREȘTI

Biblioteca Județeană „Ioan N. Roman” Constanța

CROITORIA
Lumei Elegante
M. BERTHEIL
No. 5, Strada Regală No. 5
BUCUREŞTI
Croiala Sublima
Stofe Extrafine
Robe pentru
MAGISTRAŢI

FIE-CARE
IŞI INCEARCA
NOROCUL
LA
COLECTURA PRINCIPALĂ
Felix Grun
Biuroul central de vânzare al
LOTERIEI REG. ROMÂN
Bucureşti Str. Academiei No. 1
TELEFON 2/58

DOCTORUL
J. SOLOMON
Consult. 1-3, 6-8 p. m.
BUCUREŞTI
Str. Sf. Gheorghe nou 7

Poftiţi un Pahar
Biter Japonez
„TOMO"

Distilerla modernă „IOHO"
Bucureşti Strada Domniţei 8.

Biblioteca Judeţeană „Ioan N. Roman" Constanţa

INDUSTRIA LEMNULUI

BUCHER & DURRER

BUCUREȘTI

Fabrica și Depoul:

Șoseaua Basarab 27—30

Expoziție și local de vânzare:

Calea Victoriei, 108

SUFRAGERII, DORMITOARE, SALONAȘE, ANTREURI, BIUROURI. ETC. ETC.

Parchete Masive

Metri și alte instrumente pentru măsurat, Roate de transmisiune de lemn. Articole de menaj, bucătorie și higiena. Articole de galanterie

RECITOARE

Requisite de scris. de desemn și de biurou. Articole de strungărie. canale dopuri de butoae etc.

LEMNE DE FOC

Biblioteca Județeană „Ioan N. Roman" Constanța

ARTICLES DE LUXE POUR HOMMES

CHAPEAUX ET FOURRURE DE LUXE

LEI 56 KOCS LEI 56

de uzină, transportat la domiciliu în saci

ANTRACIT ROMÂNESC ANTRACIT ENGLEZESC

BRIÇUETTE

Lemne de foc; Cojite, Cer și Fag Extrascurte și legate în baloturi, la cerere și cu un mic adaos

ALFRED LOEWENBACH & Comp.

Telefon 630, — București, Calea Victoriei No. 146

Păcură, Benzină și Uleiuri Minerale

„MERCUR“

Societate cooperativa. — București, Constanța

Coloniale, Delicatese, Băuturi, Șampanie. Cel mai mare și cel mai eftin Magazin din țară pentru Coloniale, Băuturi și Delicatese. Cel mai mare și cel mai variat depou de ȘAMPANIE.

Magazinul și Biroul în București, Calea Victoriei, 52, Telefon 18/0

— Sucursala în Constanța, Piața Independenței, 42. —

Transportul la domiciliu gratis. — Prețurile fixe. — Catalogul se trimete după cerere gratis.

Expediţiuni în provincie contra rambursu

Biblioteca Județeană „Ioan N. Roman” Constanța

SOCIETATE IN COMANDITA

WEIL IOSEPH & Co. Succ.

MAŞINI AGRICOLE

ŞI

INDUSTRIALE

SPECIALITAŢI BREVETATE

BUCUREŞTI

No. 5, Strada Smârdan, No. 5.

(Casa Tăranu)

Biblioteca Judeţeană „Ioan N. Roman" Constanţa

SOC. ITALIANA DI FONOTIPIA

PLACI DE GRAMOFOANE

CELE MAI ARTISTICE DIN LUME

Cântate de celebrităţile muzicale

BONCI, SAMMARCO, LUPPI, GARBIN. STRATACCIARI DE LUCA, KUBELIK, RENINA PACINI, BARIENTOS GIANINA, RUSS, KRUSCIESKY ETC., ETC.

SINGURUL REPREZENTANT PENTRU ROMÂNIA

N. MISCHONZNIKY

FURNISORUL CURŢII REGALE

BUCUREŞTI—STR. COLŢEI, 7—BUCUREŞTI

Revânzători primesc rabatul original stipulat de fabrică.

CATALOAGE GRATIS ŞI FRANCO LA CERERE

MARELE MAGAZIN DE MUZICĂ

„LA LYRA"

BUCUREŞTI—STR. COLŢEI, 3 (alături de Droguerie)

Oferă numeroasei sale clientele

UN BUN GRAMOFON PERFECŢIONAT

cu 6 cântece Lei 45

VIOARĂ montată complect cu abanos inclusiv Arcuşul . . . . . Lei 14,—

MANDOLINĂ italiană . . . . . „ 15.—

Precum şi multe alte instrumente de muzică ca:
ŢAMBALE, COBZE, CLARINETE, HARMONICE, FISHARMONICE, FLAUTE, PICULINE, etc., etc.

CEREŢI CATALOGUL GRATIS

Biblioteca Judeţeană „Ioan N. Roman" Constanţa

SUCURSALA

Hagi Sima Ivanoff & Nicolae Ivanoff

HÂRŞOVA

MAGASIN UNIVERSAL CU CUŢITARIE, FERARIE,

LEMNARIE, COLONIALE

ARAMA BRUTA ŞI LUCRATA

Faianţerie, Porţelanuri, Geamuri, Uleiuri, Lacuri, Vopsele, ipsos, Ciment Portland, Var hidraulic.

Prima Fabrică Română de Căruţe patent

Sistem Dobrogean

Turnătorie de diverse metaluri Bronz, Alamă, Fontă, Aramă, etc.

Fabrică de Cărămidă şi olane pentru acoperit.

ATELIERE

DE TINICHIGERIE, DOGĂRIE ŞI ARĂMĂRIE

Deposite Speciale

De petrol, Făină, Lemne de Foc

CĂRBUNI CARDIF

ŞI

MAŞINI AGRICOLE

Biblioteca Judeţeană „Ioan N. Roman" Constanţa

Steaua Română

Soc. anonimă pentru industria Petroleului

Capital social Lei 30.000,000

deplin vărsaţi

Fabrici de petrol şi derivate Câmpina şi Bucureşti

Fabrica de bidoane de tinichea Constanţa

PRODUSELE FABRICELOR

Gasolină, Benzină farmaceutică, Benzină pentru automobile, Benzină pentru motoare Petrol Reglementar, regal şi Vashington, Motorină pentru motoare Diesel, Păcură pentru ars şi uns căruţe, Smoală.

Uleiuri minerale de uns de calitate superioară şi pentru motoare Diesel, valvolină pentru maşini şi cilindre

PARAFINA

Pentru comenzi a se adresa:

SOCIETĂŢEI ANONIME

pentru

Distribuirea produselor petroleului

Bucureşti, Bulevardul Carol I No. 5

Biblioteca Judeţeană „Ioan N. Roman" Constanţa

„Credit Petroliter“

Societate pentru favorizarea desvoltărei Industriei Petrolifere din România

— **Sediul: Bucureşti, Strada Lipscani No. 10** —

Adresa Telepratică: CREDITPETRO, Bucureşti

Capital social: 5.000.000 Lei. Deplin vărsaţi

Cas De bancă: Direction der Disconto-Gesellschaft. Berlin; S. Bleichröder, Berlin; Banca Generală Română. Bucureşti; Max I. Schapira, Ploeşti

Sucursala: Ploeşti, Agenţia Buştenari

CONDUCT PROPRIU; Buştenari, Grâuşor, Băicoiu, Buştenari. Participaţiuni la întreprinderi petrolifere. Închirieri de vagoane-cazane, Vânzări şi cumpărări de Petrol brut, precum şi de toate derivatele petrolului, Biuron technic special pentru instalaţiuni de ars păcură, întocmeşte planuri şi devize.

Atelier mecanic Câmpina: Instalaţiuni complecte de sondagiu, Borcranuri de orice sistem, Rezervoare, Căldări, de aburi, Tuburi nituite de sondagiu, Reparaţiuni radicale de maşini cu aburi şi pompe. Toate materialele şi uneltele necesare a exploatări petrolifere.

Staţiuni de pompe Doftana: Furnizează apă exploatărilor petrolifere din regiunea Buştenari-Grâuşor.

Uzina electrică, Misilşoara: Furnizează lumină electrică exploatărilor petrolifere.

Exportaţiuni: de benzină, petrol Lampant, uleiu de gaz, uleiuri pentru motori, uleiuri lubrifante şi Păcură.

Staţiuni de transportare Braila şi Constanţa

Biblioteca Judeţeană „Ioan N. Roman” Constanţa

„Generala"

Societate Română de Asigurări Genera e

CAPITAL SOCIAL DEPLIN VĂRSAT LEI 3.000.000

Fonduri şi garanţii circa Lei 24.000.000

Sediul: Bucureşti Piata Universităţei. Agenţii în toate oraşele Ţărei

Asigură contra daunelor

de

INCENDIU GRINDINA

şi

TRANSPORT

(Fluvial, Maritim şi Terestru)

Asigurări în ramurele:

Viaţa

Asigurări după combinaţiunile cele mai avantagioase. Asigurări cu bonificare de 3 la sută asupra tuturor primelor plătite etc. Rente imediate şi plătite.

Accidente

Asigurări individuale cu şi fără restituirea primelor. Asigurări colective pentru lucrătorii industriali şi agricoli asigurarea responsabilităţei civile.

Prospecte şi ori-ce lămuriri la cerere.

Representanţa generală în Bucureşti, Str. Smârdan 2.

Biblioteca Judeţeană „Ioan N. Roman" Constanţa

Fabrica de Postav AZUGA

Aduce la cunoştinta publică că a înfiinţat o secţiune specială pentru fabricaţiunea de:

STOFE DE MODA

Garantate din lână curată, de vânzare în bucăţi sau cupoane, precum şi pentru fabricaţiunea de:

CUVERTURI DE LANA

fine, în culori şi desenuri diferite

Comenzile sunt a se adresa: FABRICEI DE POSTAV AZUGA; iar pentru Bucureşti Depositul se află la domnul:

B. KLAESI

No. 20, STRADA DECEBAL, No. 20.

Cu preţurile originale ale făbricei

AURORA

Societate anonimă pentru Industria şi Comerţul Petrolului

Capital prevăzut 6.500.000 Lei din care 3.250.000 Lei deplin vărsaţi.

Sediul Social: Bucureşti, Str. Paleologlu, 28.

FABRICI DE PETROL şi DERIVATE

GARA BĂICOI ŞI PLOEŞTI

CONDUCT: BUŞTENARI BĂICOIU

Furnituri în ţară şi export de: Petrol, Lampart, calităţile ce mai fine. Benzină de toate greutăţile specifice, rectificată

Biblioteca Judeţeană „Ioan N. Roman" Constanţa

ŞAMPANIA

„RHEIN SEC"

Producţiune indigenă naturală

după sistemul francez

Se găseşte de vânzare la principalele Magazine de coloniale, Confiserii şi Restaurante din ţară

Numai sticlele cu eticheta şi dopul încrustat cu numele nostru sunt produse veritabile din

PIVNIŢELE RHEIN & CIE AZUGA

Biblioteca Judeţeană „Ioan N. Roman" Constanţa

„VICTORIA“

SOC. ANONIMĂ DE ASIGURĂRI GEN. ŞI ASIGURARI

IN BUCUREŞTI

DIRECŢIUNEA GENERALĂ:

No. 10, Strada Doamnei, No. 10.

CAPITAL STATUTAR: LEI 5.000.000

INTĂIA EMISIUNE LEI: 1.000.000

PRIMUL VĂRSĂMÂNT: LEI 300.000

Societatea asigură:

a) contra pagubelor cauzate de incendiu şi Explozie, precum şi în contra Tempestei şi Ciclonului;
b) asigurări asupra Vieţei şi Rentei viagere;
c) contra pagubelor de Transport maritim, fluvial şi terestru;
d) contra pagubelor cauzate de Grindină la cereale şi vii;
e) contra accidentelor corporale şi a consecinţelor răspunderi civile:
f)) contra pagubelor provenite din mortalitatea vitelor:
g) contra ; spar. erii oglinzilor, giamurilor şi firmelor de cristal etc. etc.

Societatea „Victoria“ asigură în mod gratuit clădirile în construcţiune până la punerea acoperişului, iar informaţiuni mai detaliate se cere Direcţiunei societăţei.

Representanţa generală: Bucureşti, Str. Karagheorghevici 3

Tipografia «Unirea» Calea Moşilor, 132.

Biblioteca Judeţeană „Ioan N. Roman” Constanţa